



รายงานการวิเคราะห์งบประมาณรายจ่าย ประจำปีงบประมาณ พ.ศ. 2569

มาตรา 11 กระทรวงการทองเที่ยวและกีฬา



สารบัญ

	หน้า
ส่วนที่ 1 ภาพรวมกระทรวง	1
ส่วนที่ 2 การวิเคราะห์รายหน่วยงาน	21
1. สำนักงานปลัดกระทรวงการท่องเที่ยวและกีฬา	21
2. กองทุนเพื่อส่งเสริมการท่องเที่ยวไทย	26
3. กรมการท่องเที่ยว	28
4. องค์การบริหารการพัฒนาพื้นที่พิเศษเพื่อการท่องเที่ยวอย่างยั่งยืน (องค์การมหาชน)	32
5. การท่องเที่ยวแห่งประเทศไทย	36
6. กรมพลศึกษา	40
7. มหาวิทยาลัยกีฬาแห่งชาติ	44
8. การกีฬาแห่งประเทศไทย	48



กระทรวงการท่องเที่ยวและกีฬา

ส่วนที่ 1 ภาพรวมกระทรวง

1. วิสัยทัศน์ พันธกิจ

วิสัยทัศน์: การท่องเที่ยวและกีฬาเป็นพลังสำคัญในการขับเคลื่อนเศรษฐกิจและสังคมให้เติบโตอย่างมีคุณภาพและยั่งยืน

พันธกิจ:

1. พัฒนาสินค้าและบริการ องค์กร ธุรกิจ และบุคลากรที่เกี่ยวข้องกับการท่องเที่ยว เพื่อยกระดับการท่องเที่ยวไทยให้ได้มาตรฐาน
2. ดำเนินกิจกรรมทางการตลาดเพื่อกระตุ้นให้เกิดการท่องเที่ยวอย่างมีคุณภาพทั้งจากในและต่างประเทศ เพื่อขับเคลื่อนเศรษฐกิจ และกระจายรายได้สู่ชุมชน
3. พัฒนาและขับเคลื่อนระบบนิเวศ ด้านการท่องเที่ยวเพื่อสร้างการเติบโตอย่างยั่งยืนให้กับอุตสาหกรรมท่องเที่ยวของประเทศ
4. ส่งเสริมและพัฒนาบุคลากร องค์กร องค์ความรู้ โครงสร้างพื้นฐาน สำหรับออกกําลังกาย กีฬา และนันทนาการทั้งในระดับพื้นฐาน มวลชน และสู่ความเป็นเลิศ
5. ส่งเสริมและพัฒนาการจัดกิจกรรมและการแข่งขันด้านการออกกําลังกาย กีฬา และนันทนาการในทุกระดับ
6. พัฒนาและขับเคลื่อนระบบนิเวศด้านการกีฬาเพื่อสร้างการเติบโตอย่างยั่งยืนให้กับกีฬาของประเทศ
7. จัดทำข้อเสนอแนะเชิงนโยบายด้านการท่องเที่ยวและกีฬาเสนอต่อรัฐบาล และบูรณาการการขับเคลื่อนยุทธศาสตร์ที่เกี่ยวข้องกับการท่องเที่ยวและกีฬา

ผลสัมฤทธิ์และประโยชน์ที่คาดว่าจะได้รับจากการใช้จ่ายงบประมาณ

ผลสัมฤทธิ์และประโยชน์ที่คาดว่าจะได้รับ ¹	หน่วยนับ	ค่าเป้าหมาย ¹		ผลการดำเนินงาน ปี 2567
		ปี 2568	ปี 2569	
(1) ผลสัมฤทธิ์ : การท่องเที่ยวมีการเติบโตอย่างมีคุณภาพ สามารถสร้างมูลค่าเพิ่มทางเศรษฐกิจและกระจายรายได้ อย่างทั่วถึงและยั่งยืน				
- ตัวชี้วัด : อันดับการพัฒนาการเดินทางและการท่องเที่ยว (TTDI) ด้านความยั่งยืนของสิ่งแวดล้อม ไม่เกิน	อันดับ	75	50	70 ²
- ตัวชี้วัด : รายได้จากนักท่องเที่ยวชาวไทยและชาวต่างชาติไม่น้อยกว่า	ล้านบาท	-	3.5	2.75 ³
- ตัวชี้วัด : อัตราการขยายตัวของรายได้จากการท่องเที่ยวในเมืองรองสูงกว่าอัตราการขยายตัวของรายได้จากการท่องเที่ยวรวมของประเทศ ไม่น้อยกว่า	ร้อยละ	5	5	หดตัวร้อยละ 5.48 ⁴
- ตัวชี้วัด : มูลค่าอุตสาหกรรมการท่องเที่ยว (Tourism GDP) เพิ่มขึ้น ไม่น้อยกว่า	ร้อยละ	-	25	75.97 ⁴



ผลสัมฤทธิ์และประโยชน์ที่คาดว่าจะได้รับ ¹	หน่วยนับ	ค่าเป้าหมาย ¹		ผลการดำเนินงาน ปี 2567
		ปี 2568	ปี 2569	
(2) ผลสัมฤทธิ์ : การกีฬาเสริมสร้างความมั่นคง เข้มแข็งของสุขภาพกาย สุขภาพใจ สร้างความมั่นคงทางสังคมและความมั่นคงทางเศรษฐกิจ				
- ตัวชี้วัด : ดัชนีศักยภาพการกีฬา ในปี พ.ศ. 2569 เพิ่มขึ้นไม่น้อยกว่า	ร้อยละ	2	2	2.13 ⁴
- ตัวชี้วัด : มูลค่าอุตสาหกรรมการกีฬา (SGDP) เพิ่มขึ้นไม่น้อยกว่า	ร้อยละ	5	5	6.01 ⁵

ที่มา: 1. เอกสารงบประมาณ ประจำปีงบประมาณ พ.ศ. 2569 ฉบับที่ 3 เล่มที่ 2

2. รายงานวิเคราะห์ดัชนีการพัฒนาด้านการเดินทางและการท่องเที่ยว ปี 2567 สศช.

3. รายงานสถานการณ์เกี่ยวกับการท่องเที่ยวและผลการดำเนินงานของคณะกรรมการนโยบายการท่องเที่ยวแห่งชาติ (หนังสือกระทรวงการท่องเที่ยวและกีฬา ด่วนที่สุด ที่ กก 0211/575 ลงวันที่ 30 เมษายน 2568)

4. รายงานสรุปผลการดำเนินการตามยุทธศาสตร์ชาติ ประจำปี 2567 สศช.

5. รายงานฉบับสมบูรณ์ โครงการค่าใช้จ่ายในการจัดทำบัญชีประชาชาติด้านกีฬา ปี 2567 โดยกองเศรษฐกิจการท่องเที่ยวและกีฬา สำนักงานปลัดกระทรวงการท่องเที่ยวและกีฬา)

ข้อสังเกตของ PBO

1. ตัวชี้วัด “อันดับการพัฒนาการเดินทางและการท่องเที่ยว (TTDI) ด้านความยั่งยืนของสิ่งแวดล้อม ไม่เกินอันดับ 50”

ผลการดำเนินงานตามยุทธศาสตร์ชาติ ปี 2567 ของ สศช. พบว่า อันดับการพัฒนาการเดินทางและการท่องเที่ยว (TTDI) ด้านความยั่งยืนของสิ่งแวดล้อมในปี 2567 ประเทศไทยอยู่ในอันดับที่ 70 ของโลก ลดลง 1 อันดับ และเมื่อเทียบกับค่าเป้าหมายในปี 2570 (ไม่เกินอันดับที่ 50 ของโลก) พบว่า **คิดเป็นร้อยละ 71.43 ของค่าเป้าหมาย ส่งผลให้สถานการณ์บรรลุเป้าหมายอยู่ในระดับเสี่ยง** โดยประเทศไทยยังมีจุดอ่อนด้าน Renewable energy regulation ได้แก่ การเข้าถึงไฟฟ้า การเข้าถึงการปรุงอาหารที่สะอาด ประสิทธิภาพการใช้พลังงานและพลังงานหมุนเวียน ที่ต่ำกว่าค่าเฉลี่ยทั่วโลก ดังนั้น ในปี 2569 กระทรวงฯ ควรให้ความสำคัญการสร้างความรู้ความตระหนักรู้และมีความรับผิดชอบต่อสิ่งแวดล้อมให้กับประชาชน นักท่องเที่ยวผู้ประกอบการ และชุมชน รวมถึงการสร้างการเข้าใจในกฎระเบียบด้านการอนุรักษ์การท่องเที่ยวให้กับนักท่องเที่ยวชาวต่างชาติ

ตัวชี้วัด :	การพัฒนาการเดินทางและการท่องเที่ยวด้านความยั่งยืนของสิ่งแวดล้อมและทรัพยากรธรรมชาติ (อันดับ)				
050603	สถานการณ์ปีก่อนหน้า เป็นปีของารรายงาน		สถานการณ์ พ.ศ. 2567	ค่าเป้าหมาย พ.ศ. 2567	ค่าเป้าหมาย พ.ศ. 2570
	พ.ศ. 2565 (ปีงบประมาณ พ.ศ. 2562)	พ.ศ. 2566 (ปีงบประมาณ พ.ศ. 2564)	(ปีงบประมาณ พ.ศ. 2567)		
	อันดับที่ 130 ของโลก	อันดับที่ 69 ของโลก (revised)*	อันดับที่ 70 ของโลก	ไม่เกิน อันดับที่ 74 ของโลก	ไม่เกิน อันดับที่ 50 ของโลก
การเปลี่ยนแปลง เทียบกับปีก่อนหน้า (ร้อยละ)		ดีขึ้น 😊 ร้อยละ 46.92	แย่ลง 😞 ร้อยละ 1.45		
สถานการณ์พัฒนา พ.ศ. 2567 เทียบกับค่าเป้าหมาย (ร้อยละ)				สูงกว่าค่าเป้าหมาย โดยคิดเป็นร้อยละ 105.71 ของค่าเป้าหมาย	คิดเป็นร้อยละ 71.43 ของค่าเป้าหมาย อยู่ในระดับเสี่ยง ค่าเป้าหมายระดับเสี่ยง

ที่มา : รายงานสรุปผลการดำเนินการตามยุทธศาสตร์ชาติ ประจำปี 2567 สศช.



2. ตัวชี้วัด “อัตราการขยายตัวของรายได้จากการท่องเที่ยวในเมืองรองสูงกว่าอัตราการขยายตัวของรายได้จากการท่องเที่ยวรวมของประเทศ ไม่น้อยกว่า ร้อยละ 5”

ผลการดำเนินงานตามยุทธศาสตร์ชาติ ปี 2567 ของ สศช. พบว่า อัตราการขยายตัวของรายได้จากการท่องเที่ยวในเมืองรองต่ำกว่าอัตราการขยายตัวของรายได้จากการท่องเที่ยวรวมของประเทศที่มีการ **หดตัวร้อยละ 5.48** และเมื่อเทียบกับค่าเป้าหมาย พ.ศ. 2570 (เฉลี่ยไม่น้อยกว่าร้อยละ 5 ต่อปี) พบว่า มีอัตราการขยายตัวเฉลี่ยของรายได้จากการท่องเที่ยวในเมืองรองต่ออัตราการขยายตัวของรายได้จากการท่องเที่ยวรวมของประเทศ ในช่วง พ.ศ. 2566-2567 อัตราการหดตัวเฉลี่ยร้อยละ 25.69 **คิดเป็นร้อยละ -513.80 ของค่าเป้าหมาย ส่งผลให้สถานะการบรรลุเป้าหมายอยู่ในระดับวิกฤต** ดังนั้น ในปี 2569 กระทรวงฯ ควรให้ความสำคัญกับการศึกษาเพื่อหาสาเหตุหรือปัจจัยที่จะส่งผลต่อการเปลี่ยนแปลงของรายได้จากการท่องเที่ยวเมืองรอง เพื่อนำมากำหนดเป็นแนวทางและมาตรการเพื่อส่งเสริมและขับเคลื่อนการท่องเที่ยวเมืองรองที่มีประสิทธิภาพ

ตัวชี้วัด :	อัตราการขยายตัวของรายได้จากการท่องเที่ยวในเมืองรองสูงกว่าอัตราการขยายตัวของรายได้จากการท่องเที่ยวรวมของประเทศ (เฉลี่ยร้อยละ)				
050002	สถานการณ์ปีก่อนหน้า เป็นปีของการรายงาน		สถานการณ์ พ.ศ. 2567	ค่าเป้าหมาย พ.ศ. 2567	ค่าเป้าหมาย พ.ศ. 2570
	พ.ศ. 2565	พ.ศ. 2566			
	(ข้อมูล พ.ศ. 2565) การขยายตัวของท่องเที่ยวเมืองรอง ต่ำกว่าท่องเที่ยวทั้งหมด หดตัวร้อยละ 77.73 (รายได้ท่องเที่ยวเมืองรอง ขยายตัวร้อยละ 99.14 รายได้ท่องเที่ยว รวมขยายตัวร้อยละ 178.23) (revised)*	(ข้อมูล พ.ศ. 2566) การขยายตัวของท่องเที่ยวเมืองรอง ต่ำกว่าท่องเที่ยวทั้งหมด หดตัวร้อยละ 45.90 (รายได้ท่องเที่ยวเมืองรอง ขยายตัวร้อยละ 72.55 รายได้ท่องเที่ยว รวมขยายตัวร้อยละ 118.80) (revised)*	(ข้อมูล พ.ศ. 2567) การขยายตัวของท่องเที่ยวเมืองรอง ต่ำกว่าท่องเที่ยวทั้งหมด หดตัวร้อยละ 5.48 (รายได้ท่องเที่ยวเมืองรอง 330,054.48 ล้านบาท ขยายตัว ร้อยละ 20.01 รายได้ท่องเที่ยว รวม 2,509,622.86 ล้านบาท ขยายตัวร้อยละ 25.48)	ไม่น้อยกว่า ร้อยละ 5	เฉลี่ยไม่น้อยกว่า ร้อยละ 5 ต่อปี
การเปลี่ยนแปลง เทียบกับปีก่อนหน้า (ร้อยละ)		ดีขึ้น 😊 ร้อยละ 40.95	ดีขึ้น 😊 ร้อยละ 88.06		
สถานการณ์พัฒนา พ.ศ. 2567 เทียบกับค่าเป้าหมาย (ร้อยละ)			(พ.ศ. 2566-2567) หดตัวเฉลี่ย ร้อยละ 25.69	ต่ำกว่าค่าเป้าหมาย โดยคิดเป็นร้อยละ 109.60 ของค่าเป้าหมาย	คิดเป็นร้อยละ -513.80 ของค่าเป้าหมาย อยู่ในระดับวิกฤต ในการบรรลุเป้าหมาย

3. ตัวชี้วัด “มูลค่าอุตสาหกรรมการท่องเที่ยว (Tourism GDP) เพิ่มขึ้น ไม่น้อยกว่าร้อยละ 25”

ผลการดำเนินงานตามยุทธศาสตร์ชาติ ปี 2567 ของ สศช. พบว่า ผลิตภัณฑ์มวลรวมในประเทศด้านการท่องเที่ยวต่อผลิตภัณฑ์มวลรวมในประเทศ เมื่อเทียบกับปีที่ผ่านมา **มีการพัฒนาที่ดีขึ้น คิดเป็นร้อยละ 75.97** แต่เมื่อเทียบกับค่าเป้าหมายในปี 2570 (เพิ่มขึ้นเฉลี่ยไม่น้อยกว่าร้อยละ 25) พบว่า มีสัดส่วนผลิตภัณฑ์มวลรวมในประเทศด้านการท่องเที่ยวต่อผลิตภัณฑ์มวลรวมในประเทศในช่วงปี 2566-2567 สัดส่วนเฉลี่ยร้อยละ 9.99 **คิดเป็นร้อยละ 39.96 ของเป้าหมาย ส่งผลให้สถานะการบรรลุเป้าหมายอยู่ในระดับวิกฤต** ดังนั้น ในปี 2569 กระทรวงฯ ควรมีแผนการดำเนินงานร่วมกับหน่วยงานที่เกี่ยวข้องเพื่อพัฒนาผู้ประกอบการและให้มีความรู้ ความสามารถ และความคิดสร้างสรรค์ให้สามารถสร้างมูลค่าเพิ่มและเพิ่มรายได้ การอำนวยความสะดวกและดูแลความปลอดภัยในการเดินทางให้กับนักท่องเที่ยว เพื่อสร้างความเชื่อมั่นให้กับนักท่องเที่ยวเดินทางเข้ามาในประเทศไทยเพิ่มขึ้น เพื่อส่งเสริมการพัฒนาอุตสาหกรรมการท่องเที่ยวในอนาคต



ตัวชี้วัด :	สัดส่วนผลิตภัณฑ์มวลรวมในประเทศด้านการท่องเที่ยวต่อผลิตภัณฑ์มวลรวมในประเทศ (เฉลี่ยร้อยละ)				
050001	สถานการณ์ปีก่อนหน้า เป็นปีของการรายงาน		สถานการณ์ พ.ศ. 2567	ค่าเป้าหมาย พ.ศ. 2567	ค่าเป้าหมาย พ.ศ. 2570
	พ.ศ. 2565	พ.ศ. 2566			
	(ข้อมูล พ.ศ. 2564) สัดส่วนร้อยละ 2.20 (GDP ด้านการท่องเที่ยว 356,196 ล้านบาท/ GDP มวลรวมในประเทศ 16,188,611 ล้านบาท) (revised)*	(ข้อมูล พ.ศ. 2565) สัดส่วนร้อยละ 7.24 (GDP ด้านการท่องเที่ยว 1,258,821 ล้านบาท/ GDP มวลรวมในประเทศ 17,378,015 ล้านบาท) (revised)*	(ข้อมูล พ.ศ. 2566) สัดส่วนร้อยละ 12.74 (GDP ด้านการท่องเที่ยว 2,283,495 ล้านบาท/GDP มวลรวมในประเทศ 17,922,038 ล้านบาท)	เพิ่มขึ้นไม่น้อยกว่า ร้อยละ 13.40	เพิ่มขึ้นเฉลี่ย ไม่น้อยกว่า ร้อยละ 25
การเปลี่ยนแปลง เทียบกับปีก่อนหน้า (ร้อยละ)		ดีขึ้น 😊 ร้อยละ 229.10	ดีขึ้น 😊 ร้อยละ 75.97		
สถานการณ์พัฒนา พ.ศ. 2567 เทียบกับค่าเป้าหมาย (ร้อยละ)			(พ.ศ. 2566-2567) มีสัดส่วนเฉลี่ย ร้อยละ 9.99	ต่ำกว่าค่าเป้าหมาย โดยคิดเป็นร้อยละ 95.07 ของค่าเป้าหมาย	คิดเป็นร้อยละ 39.96 ของค่าเป้าหมาย อยู่ในระดับวิกฤต ในทางงบประมาณ

4. ตัวชี้วัด “ดัชนีศักยภาพการกีฬา ในปี พ.ศ. 2569 เพิ่มขึ้น ไม่น้อยกว่าร้อยละ 2”

ผลการดำเนินงานตามยุทธศาสตร์ชาติ ปี 2567 ของ สศช. พบว่า ดัชนีศักยภาพกีฬาในปี 2567 อยู่ที่ 42.65 เมื่อเทียบกับปี 2566 (อยู่ที่ 41.76) มีการพัฒนาที่ดีขึ้น คิดเป็นร้อยละ 2.13 แต่เมื่อเทียบกับค่าเป้าหมายในปี 2570 (เพิ่มขึ้นเฉลี่ยไม่น้อยกว่าร้อยละ 10 ต่อปี) พบว่า อัตราการเพิ่มขึ้นของดัชนีศักยภาพการกีฬาทั้งหมดในช่วงปี 2566-2570 เฉลี่ยร้อยละ -0.095 **คิดเป็นร้อยละ 10.71 ของเป้าหมาย ส่งผลให้สถานะการบรรลุเป้าหมายอยู่ในระดับวิกฤต** ดังนั้น ในปี 2569 กระทรวงฯ ควรให้ความสำคัญกับการพัฒนาโครงสร้างพื้นฐานด้านกีฬาที่มีคุณภาพและมาตรฐานที่ทั่วถึงและเพียงพอ โดยเฉพาะพื้นที่ที่ห่างไกล การพัฒนาบุคลากรและผู้ฝึกสอนที่มีคุณภาพตามมาตรฐานให้มีจำนวนเพิ่มขึ้น รวมถึงการสร้างวัฒนธรรมการออกกำลังกายให้เป็นกิจวัตรประจำวัน ทั้งนี้ กระทรวงฯ ควรพิจารณาทบทวนค่าเป้าหมายตัวชี้วัดผลสัมฤทธิ์ฯ ที่เดิมกำหนดไว้ที่ร้อยละ 2 ซึ่งต่ำกว่าผลการดำเนินงานในปี 2567 และจะส่งผลต่อการบรรลุเป้าหมายในปี 2570 โดยนำผลการดำเนินงานในปี 2567 มาพิจารณาประกอบ เพื่อให้ค่าเป้าหมายมีลักษณะท้าทาย ส่งเสริมการเพิ่มประสิทธิภาพและประสิทธิผลจากการดำเนินงานของหน่วยงาน

ตัวชี้วัด :	ดัชนีศักยภาพการกีฬา (เฉลี่ยร้อยละ)				
140001	สถานการณ์ปีก่อนหน้า เป็นปีของการรายงาน		สถานการณ์ พ.ศ. 2567	ค่าเป้าหมาย พ.ศ. 2567	ค่าเป้าหมาย พ.ศ. 2570
	พ.ศ. 2565	พ.ศ. 2566			
	(ข้อมูล พ.ศ. 2565) ค่าดัชนีฯ 42.75	(ข้อมูล พ.ศ. 2566) ค่าดัชนีฯ 41.76	(ข้อมูล พ.ศ. 2567) ค่าดัชนีฯ 42.65	เพิ่มขึ้นไม่น้อยกว่า ร้อยละ 10	เพิ่มขึ้นเฉลี่ย ไม่น้อยกว่าร้อยละ 10 ต่อปี
การเปลี่ยนแปลง เทียบกับปีก่อนหน้า (ร้อยละ)		แย่ลง 😞 ร้อยละ 2.32	ดีขึ้น 😊 ร้อยละ 2.13		
สถานการณ์พัฒนา พ.ศ. 2567 เทียบกับค่าเป้าหมาย (ร้อยละ)			(พ.ศ. 2566 - 2567) เฉลี่ยร้อยละ -0.095	ต่ำกว่าค่าเป้าหมาย คิดเป็นร้อยละ 21.31 ของค่าเป้าหมาย	คิดเป็นร้อยละ 10.71 ของค่าเป้าหมาย อยู่ในระดับวิกฤต ในทางงบประมาณ

5. ตัวชี้วัด “มูลค่าอุตสาหกรรมการกีฬา (SGDP) เพิ่มขึ้น ไม่น้อยกว่าร้อยละ 5”

ข้อมูลจากรายงานฉบับสมบูรณ์ โครงการค่าใช้จ่ายในการจัดทำบัญชีประชาชาติด้านการกีฬา ปี 2567 ของกองเศรษฐกิจการท่องเที่ยวและกีฬา สำนักงานปลัดกระทรวงการท่องเที่ยวและกีฬา พบว่า มูลค่าอุตสาหกรรมการกีฬา (SDGP) ค่าคาดการณ์ในปี 2567 ที่ร้อยละ 6.01 และค่าพยากรณ์ในปี 2568 ที่ร้อยละ 6.94 ทำให้ค่าเป้าหมายที่กำหนดไว้ในปี 2569 ไม่น้อยกว่าร้อยละ 5 ต่ำกว่าผลการดำเนินงานที่ผ่านมา ซึ่งส่งผลต่อการดำเนินนโยบายเพื่อพัฒนาอุตสาหกรรมการกีฬาของประเทศ ดังนั้น กระทรวงฯ ควรพิจารณาทบทวนค่าเป้าหมายตัวชี้วัดผลสัมฤทธิ์ฯ โดยนำผลการดำเนินงานในอดีตมาพิจารณาประกอบ เพื่อให้ค่าเป้าหมายมีลักษณะท้าทาย ส่งเสริมการเพิ่มประสิทธิภาพและประสิทธิผลจากการดำเนินงานของหน่วยงาน



ภาพรวมเศรษฐกิจด้านการกีฬาของไทย ปี 2562 – 2568^P

	2562	2563	2564	2565	2566	2567 ^E	2568 ^P
ผลิตภัณฑ์มวลรวมภายในประเทศการกีฬา (ล้านบาท)	184,520.75	133,131.78	130,581.51	168,973.2	192,479.88	204,053.12	218,222.86
สัดส่วน SGDP/GDP (%)	1.0925	0.8501	0.8077	0.9708	1.0719	1.1086	1.1511
% การเปลี่ยนแปลงของ SDGP	N/A	-27.85	-1.92	29.4	13.91	6.01	6.94

หมายเหตุ: E = ค่าคาดประมาณ และ P = ค่าพยากรณ์

ที่มา: รายงานฉบับสมบูรณ์ โครงการค่าใช้จ่ายในการจัดทำบัญชีประชาชาติด้านกีฬา ปี 2567 โดยกองเศรษฐกิจการท่องเที่ยวและกีฬา สำนักงานปลัดกระทรวงการท่องเที่ยวและกีฬา)

ความเชื่อมโยงงบประมาณกับยุทธศาสตร์ชาติ

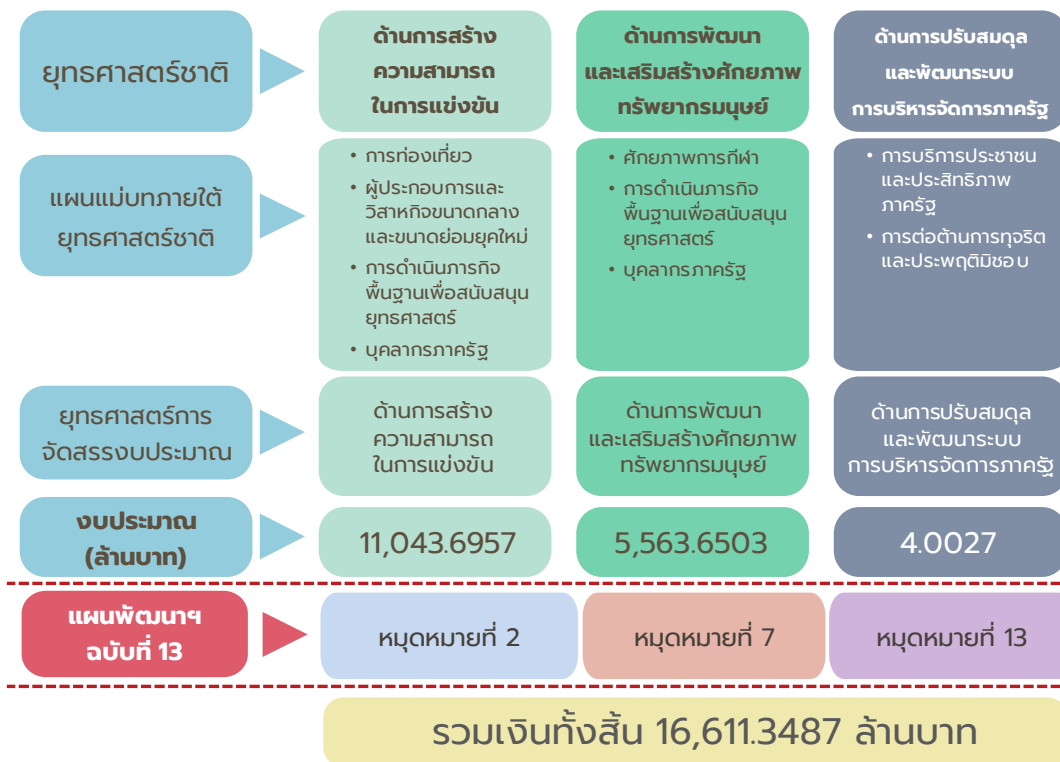

ที่มา: เอกสารงบประมาณ ประจำปีงบประมาณ พ.ศ. 2569 ฉบับที่ 3 เล่มที่ 2 เล่มที่ 14 และเล่มที่ 19

เป้าหมายการให้บริการกระทรวง

เป้าหมายการให้บริการหน่วยงาน	หน่วยนับ	ค่าเป้าหมาย		ผลการดำเนินงาน ปี 2567
		ปี 2568	ปี 2569	
1. หน่วยงานได้รับการส่งเสริมให้ปลอดการทุจริตและประพฤติมิชอบ - ตัวชี้วัดเชิงปริมาณ : คะแนนเฉลี่ยการประเมินคุณธรรมและความโปร่งใสในการดำเนินงานของหน่วยงานภาครัฐ (ITA) ไม่น้อยกว่า	คะแนน	-	85	82.76 ¹
2. ประเทศไทยสามารถสร้างรายได้จากการท่องเที่ยวเชิงสร้างสรรค์บนฐานทุนทางวัฒนธรรม - ตัวชี้วัดเชิงปริมาณ : อัตราการขยายตัวของรายได้จากการท่องเที่ยวเชิงสร้างสรรค์และวัฒนธรรมเพิ่มขึ้นไม่น้อยกว่า	ร้อยละ	12	12	1,025.55 ²



วิเคราะห์งบประมาณรายจ่ายประจำปีงบประมาณ พ.ศ. 2569 : กระทรวงการท่องเที่ยวและกีฬา

ตัวชี้วัด :		อัตราการขยายตัวของรายได้จากการท่องเที่ยวเชิงสร้างสรรค์และวัฒนธรรม (ร้อยละต่อปี)			
050101	สถานการณ์ปีก่อนหน้า เป็นปีของการรายงาน		สถานการณ์ พ.ศ. 2567	ค่าเป้าหมาย พ.ศ. 2567	ค่าเป้าหมาย พ.ศ. 2570
	พ.ศ. 2565	พ.ศ. 2566			
	(ข้อมูล พ.ศ. 2565) ขยายตัว ร้อยละ 13,963.11 (รายได้ท่องเที่ยวชุมชน 68.40 ล้านบาท) (proxy)**		(ข้อมูล พ.ศ. 2566) หดตัว ร้อยละ 8.61 (รายได้ท่องเที่ยวชุมชน 62.52 ล้านบาท) (proxy)**	(ข้อมูล พ.ศ. 2567) ขยายตัว ร้อยละ 79.69 (รายได้ท่องเที่ยวชุมชน 112.34 ล้านบาท) (proxy)**	ไม่น้อยกว่า ร้อยละ 12
การเปลี่ยนแปลง เทียบกับปีก่อนหน้า (ร้อยละ)		แย่ลง 😞 ร้อยละ 100.06	ดีขึ้น 😊 ร้อยละ 1,025.55		
สถานการณ์พัฒนา พ.ศ. 2567 เทียบกับค่าเป้าหมาย (ร้อยละ)			(พ.ศ. 2566-2567) ขยายตัวเฉลี่ย ร้อยละ 35.54	สูงกว่าค่าเป้าหมาย โดยคิดเป็นร้อยละ 664.08 ของค่าเป้าหมาย	คิดเป็นร้อยละ 296.17 ของค่าเป้าหมาย บรรลุเป้าหมาย ตามที่กำหนดไว้

4. คนไทยออกกำลังกาย เล่นกีฬา และนันทนาการอย่างสม่ำเสมอ เพิ่มขึ้น

- ตัวชี้วัดเชิงปริมาณ สัดส่วนของประชากรที่ออกกำลังกาย อย่างสม่ำเสมอ ไม่น้อยกว่า

ร้อยละ

46

48

44.39²

ตัวชี้วัด :		สัดส่วนของประชากรที่ออกกำลังกายอย่างสม่ำเสมอต่อประชากรทั้งหมด (เฉลี่ยร้อยละ)			
140101	สถานการณ์ปีก่อนหน้า เป็นปีของการรายงาน		สถานการณ์ พ.ศ. 2567	ค่าเป้าหมาย พ.ศ. 2567	ค่าเป้าหมาย พ.ศ. 2570
	พ.ศ. 2565	พ.ศ. 2566			
	(ข้อมูล พ.ศ. 2565) จำนวนประชากรที่ออกกำลังกายอย่างสม่ำเสมอ 23,895,551 คน ประชากรทั้งหมด 59,156,023 คน สัดส่วนร้อยละ 40.38		(ข้อมูล พ.ศ. 2566) จำนวนประชากรที่ออกกำลังกายอย่างสม่ำเสมอ 24,955,030 คน ประชากรทั้งหมด 59,163,381 คน สัดส่วนร้อยละ 42.18	(ข้อมูล พ.ศ. 2567) จำนวนประชากรที่ออกกำลังกายอย่างสม่ำเสมอ 26,262,537 คน ประชากรทั้งหมด 59,169,099 คน สัดส่วนร้อยละ 44.39	ไม่น้อยกว่า ร้อยละ 50
การเปลี่ยนแปลง เทียบกับปีก่อนหน้า (ร้อยละ)		ดีขึ้น 😊 ร้อยละ 4.46	ดีขึ้น 😊 ร้อยละ 5.24		
สถานการณ์พัฒนา พ.ศ. 2567 เทียบกับค่าเป้าหมาย (ร้อยละ)			(พ.ศ. 2566 - 2567) เฉลี่ยร้อยละ 43.29	ต่ำกว่าค่าเป้าหมาย คิดเป็นร้อยละ 88.78 ของค่าเป้าหมาย	คิดเป็นร้อยละ 83.24 ของค่าเป้าหมาย ยังไม่บรรลุเป้าหมาย ในกรอบระยะเวลา

5. บุคลากรด้านการกีฬาทั่วประเทศได้รับการรับรองมาตรฐานเพิ่มขึ้น

- ตัวชี้วัดเชิงปริมาณ : บุคลากรด้านการกีฬา นันทนาการและวิทยาศาสตร์การกีฬาทั่วประเทศที่ได้รับการรับรองมาตรฐานเพิ่มขึ้น ไม่น้อยกว่า

ร้อยละ

5

5

6.15²

ตัวชี้วัด :		บุคลากรด้านการกีฬา นันทนาการ และวิทยาศาสตร์การกีฬาทั่วประเทศที่ได้รับการรับรองมาตรฐานเพิ่มขึ้น (ร้อยละต่อปี)			
140301	สถานการณ์ปีก่อนหน้า เป็นปีของการรายงาน		สถานการณ์ พ.ศ. 2567	ค่าเป้าหมาย พ.ศ. 2567	ค่าเป้าหมาย พ.ศ. 2570
	พ.ศ. 2565	พ.ศ. 2566			
	(ข้อมูล พ.ศ. 2565) จำนวนบุคลากรฯ ที่ได้รับการรับรองมาตรฐาน 3,477 คน เพิ่มขึ้นร้อยละ 25.03 (Revised)*		(ข้อมูล พ.ศ. 2566) จำนวนบุคลากรฯ ที่ได้รับการรับรองมาตรฐาน 8,278 คน เพิ่มขึ้นร้อยละ 138.08 (Revised)*	(ข้อมูล พ.ศ. 2567) จำนวนบุคลากรฯ ที่ได้รับการรับรองมาตรฐาน 8,787 คน เพิ่มขึ้นร้อยละ 6.15	เพิ่มขึ้นไม่น้อยกว่า ร้อยละ 5 ต่อปี
การเปลี่ยนแปลง เทียบกับปีก่อนหน้า (ร้อยละ)		ดีขึ้น 😊 ร้อยละ 451.72	แย่ลง 😞 ร้อยละ 95.55		
สถานการณ์พัฒนา พ.ศ. 2567 เทียบกับค่าเป้าหมาย (ร้อยละ)				สูงกว่าค่าเป้าหมาย คิดเป็นร้อยละ 101.09 ของค่าเป้าหมาย	คิดเป็นร้อยละ 87.33 ของค่าเป้าหมาย ยังไม่บรรลุเป้าหมาย ในกรอบระยะเวลา



6. ประเทศไทยเป็นจุดหมายปลายทางของการท่องเที่ยวคุณภาพสูง - ตัวชี้วัดเชิงปริมาณ : อัตราการขยายตัวของรายได้จากการท่องเที่ยวในสาขาที่มีศักยภาพสูงเพิ่มขึ้น ไม่น้อยกว่า	ร้อยละ	5	10	34.74 ³																												
8. นักกีฬาไทยประสบความสำเร็จในการแข่งขันระดับนานาชาติ - ตัวชี้วัดเชิงปริมาณ : ความสำเร็จของนักกีฬาในการเข้าร่วมการแข่งขันกีฬาระดับนานาชาติ (ปี 2569 : กีฬาเอเชียนเกมส์และเอเชียนพาราเกมส์) เพิ่มขึ้นเฉลี่ย ไม่น้อยกว่า	ร้อยละ	7	7	24.87 ²																												
<div>ตัวชี้วัด : ความสำเร็จของนักกีฬาในการเข้าร่วมการแข่งขันกีฬาระดับนานาชาติเพิ่มขึ้น (เฉลี่ยร้อยละ)</div> <table><tr><td rowspan="3">140201</td><td colspan="2">สถานการณ์ปีก่อนหน้า เป็นปีของการรายงาน</td><td>สถานการณ์ พ.ศ. 2567</td><td>ค่าเป้าหมาย พ.ศ. 2567</td><td>ค่าเป้าหมาย พ.ศ. 2570</td></tr><tr><td>พ.ศ. 2565</td><td>พ.ศ. 2566</td><td></td><td></td><td></td></tr><tr><td>(ข้อมูล พ.ศ. 2564) ไตรมาส 2 ปี 2021 จำนวนเหรียญ 2 จำนวนนักกีฬา 41 ความสำเร็จ ร้อยละ 4.87 พาราลิมปิก 2021 จำนวนเหรียญ 18 จำนวนนักกีฬา 77 ความสำเร็จ ร้อยละ 23.37 อัตราความสำเร็จ เฉลี่ยร้อยละ 14.13</td><td>(ข้อมูล พ.ศ. 2566) เฉลี่ยตามปี 2023 จำนวนเหรียญ 58 จำนวนนักกีฬา 934 ความสำเร็จ ร้อยละ 6.21 เอเชียนพาราเกมส์ 2023 จำนวนเหรียญ 108 จำนวนนักกีฬา 307 ความสำเร็จ ร้อยละ 35.17 อัตราความสำเร็จ เฉลี่ยร้อยละ 20.69</td><td>(ข้อมูล พ.ศ. 2567) ไตรมาส 6 ปี 2024 จำนวนเหรียญ 6 จำนวนนักกีฬา 51 ความสำเร็จ ร้อยละ 11.7 พาราลิมปิก 2024 จำนวนเหรียญ 30 จำนวนนักกีฬา 79 ความสำเร็จ ร้อยละ 37.97 อัตราความสำเร็จ เฉลี่ยร้อยละ 24.87</td><td>เพิ่มขึ้นไม่น้อยกว่า ร้อยละ 7</td><td>เพิ่มขึ้นเฉลี่ย ไม่น้อยกว่า ร้อยละ 7 ต่อปี</td></tr><tr><td>การเปลี่ยนแปลง เทียบกับปีก่อนหน้า (ร้อยละ)</td><td></td><td>ดีขึ้น 😊 ร้อยละ 46.49</td><td>ดีขึ้น 😊 ร้อยละ 20.18</td><td></td><td></td></tr><tr><td>สถานการณ์พัฒนา พ.ศ. 2567 เทียบกับค่าเป้าหมาย (ร้อยละ)</td><td></td><td></td><td>(พ.ศ. 2566 - 2567) เฉลี่ยร้อยละ 22.78</td><td>ต่ำกว่าค่าเป้าหมาย คิดเป็นร้อยละ 59.65 ของค่าเป้าหมาย</td><td>คิดเป็นร้อยละ 76.73 ของค่าเป้าหมาย อยู่ในระดับที่ค่อนข้าง ไม่เหมาะสมตามเกณฑ์</td></tr></table>					140201	สถานการณ์ปีก่อนหน้า เป็นปีของการรายงาน		สถานการณ์ พ.ศ. 2567	ค่าเป้าหมาย พ.ศ. 2567	ค่าเป้าหมาย พ.ศ. 2570	พ.ศ. 2565	พ.ศ. 2566				(ข้อมูล พ.ศ. 2564) ไตรมาส 2 ปี 2021 จำนวนเหรียญ 2 จำนวนนักกีฬา 41 ความสำเร็จ ร้อยละ 4.87 พาราลิมปิก 2021 จำนวนเหรียญ 18 จำนวนนักกีฬา 77 ความสำเร็จ ร้อยละ 23.37 อัตราความสำเร็จ เฉลี่ยร้อยละ 14.13	(ข้อมูล พ.ศ. 2566) เฉลี่ยตามปี 2023 จำนวนเหรียญ 58 จำนวนนักกีฬา 934 ความสำเร็จ ร้อยละ 6.21 เอเชียนพาราเกมส์ 2023 จำนวนเหรียญ 108 จำนวนนักกีฬา 307 ความสำเร็จ ร้อยละ 35.17 อัตราความสำเร็จ เฉลี่ยร้อยละ 20.69	(ข้อมูล พ.ศ. 2567) ไตรมาส 6 ปี 2024 จำนวนเหรียญ 6 จำนวนนักกีฬา 51 ความสำเร็จ ร้อยละ 11.7 พาราลิมปิก 2024 จำนวนเหรียญ 30 จำนวนนักกีฬา 79 ความสำเร็จ ร้อยละ 37.97 อัตราความสำเร็จ เฉลี่ยร้อยละ 24.87	เพิ่มขึ้นไม่น้อยกว่า ร้อยละ 7	เพิ่มขึ้นเฉลี่ย ไม่น้อยกว่า ร้อยละ 7 ต่อปี	การเปลี่ยนแปลง เทียบกับปีก่อนหน้า (ร้อยละ)		ดีขึ้น 😊 ร้อยละ 46.49	ดีขึ้น 😊 ร้อยละ 20.18			สถานการณ์พัฒนา พ.ศ. 2567 เทียบกับค่าเป้าหมาย (ร้อยละ)			(พ.ศ. 2566 - 2567) เฉลี่ยร้อยละ 22.78	ต่ำกว่าค่าเป้าหมาย คิดเป็นร้อยละ 59.65 ของค่าเป้าหมาย	คิดเป็นร้อยละ 76.73 ของค่าเป้าหมาย อยู่ในระดับที่ค่อนข้าง ไม่เหมาะสมตามเกณฑ์
140201	สถานการณ์ปีก่อนหน้า เป็นปีของการรายงาน		สถานการณ์ พ.ศ. 2567	ค่าเป้าหมาย พ.ศ. 2567		ค่าเป้าหมาย พ.ศ. 2570																										
	พ.ศ. 2565	พ.ศ. 2566																														
	(ข้อมูล พ.ศ. 2564) ไตรมาส 2 ปี 2021 จำนวนเหรียญ 2 จำนวนนักกีฬา 41 ความสำเร็จ ร้อยละ 4.87 พาราลิมปิก 2021 จำนวนเหรียญ 18 จำนวนนักกีฬา 77 ความสำเร็จ ร้อยละ 23.37 อัตราความสำเร็จ เฉลี่ยร้อยละ 14.13	(ข้อมูล พ.ศ. 2566) เฉลี่ยตามปี 2023 จำนวนเหรียญ 58 จำนวนนักกีฬา 934 ความสำเร็จ ร้อยละ 6.21 เอเชียนพาราเกมส์ 2023 จำนวนเหรียญ 108 จำนวนนักกีฬา 307 ความสำเร็จ ร้อยละ 35.17 อัตราความสำเร็จ เฉลี่ยร้อยละ 20.69	(ข้อมูล พ.ศ. 2567) ไตรมาส 6 ปี 2024 จำนวนเหรียญ 6 จำนวนนักกีฬา 51 ความสำเร็จ ร้อยละ 11.7 พาราลิมปิก 2024 จำนวนเหรียญ 30 จำนวนนักกีฬา 79 ความสำเร็จ ร้อยละ 37.97 อัตราความสำเร็จ เฉลี่ยร้อยละ 24.87	เพิ่มขึ้นไม่น้อยกว่า ร้อยละ 7	เพิ่มขึ้นเฉลี่ย ไม่น้อยกว่า ร้อยละ 7 ต่อปี																											
การเปลี่ยนแปลง เทียบกับปีก่อนหน้า (ร้อยละ)		ดีขึ้น 😊 ร้อยละ 46.49	ดีขึ้น 😊 ร้อยละ 20.18																													
สถานการณ์พัฒนา พ.ศ. 2567 เทียบกับค่าเป้าหมาย (ร้อยละ)			(พ.ศ. 2566 - 2567) เฉลี่ยร้อยละ 22.78	ต่ำกว่าค่าเป้าหมาย คิดเป็นร้อยละ 59.65 ของค่าเป้าหมาย	คิดเป็นร้อยละ 76.73 ของค่าเป้าหมาย อยู่ในระดับที่ค่อนข้าง ไม่เหมาะสมตามเกณฑ์																											
9. บุคลากรด้านพลศึกษา กีฬา นันทนาการ วิทยาศาสตร์การกีฬาและวิทยาศาสตร์สุขภาพ สำเร็จการศึกษาตามมาตรฐานหลักสูตรมีคุณธรรม และเป็นพลเมืองดีของสังคม - ตัวชี้วัดเชิงปริมาณ : บัณฑิตปริญญาตรีมีงานทำที่เกี่ยวข้องกับอุตสาหกรรมกีฬา ภายใน 1 ปี ไม่น้อยกว่า	ร้อยละ	70	70	69.1 ³																												
10. ประเทศไทยมีการพัฒนาการท่องเที่ยวอย่างยั่งยืนและมีความปลอดภัยด้านการท่องเที่ยว - ตัวชี้วัดเชิงคุณภาพ : อันดับการพัฒนาการเดินทางและการท่องเที่ยว (TTDI) ด้านความยั่งยืนของสิ่งแวดล้อม ไม่เกิน - ตัวชี้วัดเชิงคุณภาพ : อันดับการพัฒนาการเดินทางและการท่องเที่ยว (TTDI) ด้านโครงสร้างพื้นฐานบริการด้านการท่องเที่ยว ไม่เกิน - ตัวชี้วัดเชิงคุณภาพ : อันดับการพัฒนาการเดินทางและการท่องเที่ยว (TTDI) ด้านความปลอดภัยและความมั่นคง ไม่เกิน	อันดับ	75	50	69 ⁴																												
	อันดับ	20	14	44 ⁴																												
	อันดับ	64	50	86 ⁴																												

ที่มา : 1. เว็บไซต์สำนักประเมินคุณธรรมและความโปร่งใส สำนักงาน ป.ป.ช.

2. รายงานสรุปผลการดำเนินการตามยุทธศาสตร์ชาติ ประจำปี 2567 สศช.

3. เอกสารงบประมาณ ประจำปีงบประมาณ พ.ศ. 2569 ฉบับที่ 6

4. รายงานวิเคราะห์ดัชนีการพัฒนาด้านการเดินทางและการท่องเที่ยว ปี 2567 สศช.



ข้อสังเกตของ PBO

ผลการประเมิน ITA ในปี 2567 ของกระทรวงการท่องเที่ยวและกีฬา

ในปี 2567 คะแนน ITA ของกระทรวงการท่องเที่ยวและกีฬาอยู่ที่ 89.69 คะแนน ผ่านเกณฑ์ (85 คะแนน) แต่เมื่อพิจารณาคะแนนของทั้ง 10 ตัวชี้วัดจะพบว่า มีตัวชี้วัดที่มีคะแนนต่ำกว่า 85 คะแนนคือ **ตัวชี้วัดการปรับปรุงการทำงาน (81.23 คะแนน)** และเมื่อพิจารณาคะแนน ITA ระหว่างปี 2564-2567 พบว่า คะแนนมีแนวโน้มลดลงเนื่องจากหน่วยงานส่วนใหญ่มีคะแนนลดลงจากปีที่ผ่านมา

หน่วย: คะแนน

กระทรวง/หน่วยงาน	ปี 2564	ปี 2565	ปี 2566	ปี 2567
กระทรวงการท่องเที่ยวและกีฬา	95.41	95.18	92.31	89.69 ↓
1. สำนักงานปลัดกระทรวงการท่องเที่ยวและกีฬา	95.00	96.73	92.97	82.76 ↓
2. กรมการท่องเที่ยว	96.69	95.85	94.91	93.45 ↓
3. กรมพลศึกษา	95.05	94.22	88.68	80.82 ↓
4. มหาวิทยาลัยการกีฬาแห่งชาติ	93.51	93.79	88.15	89.72 ↑
5. องค์การบริหารการพัฒนาพื้นที่พิเศษเพื่อการท่องเที่ยวอย่างยั่งยืน (องค์การมหาชน)	96.03	98.72	98.06	94.96 ↓
6. การกีฬาแห่งประเทศไทย	98.69	96.09	95.41	91.98 ↓
7. การท่องเที่ยวแห่งประเทศไทย	92.90	90.86	87.98	94.17 ↑

ที่มา : เว็บไซต์สำนักประเมินคุณธรรมและความโปร่งใส สำนักงาน ป.ป.ช.

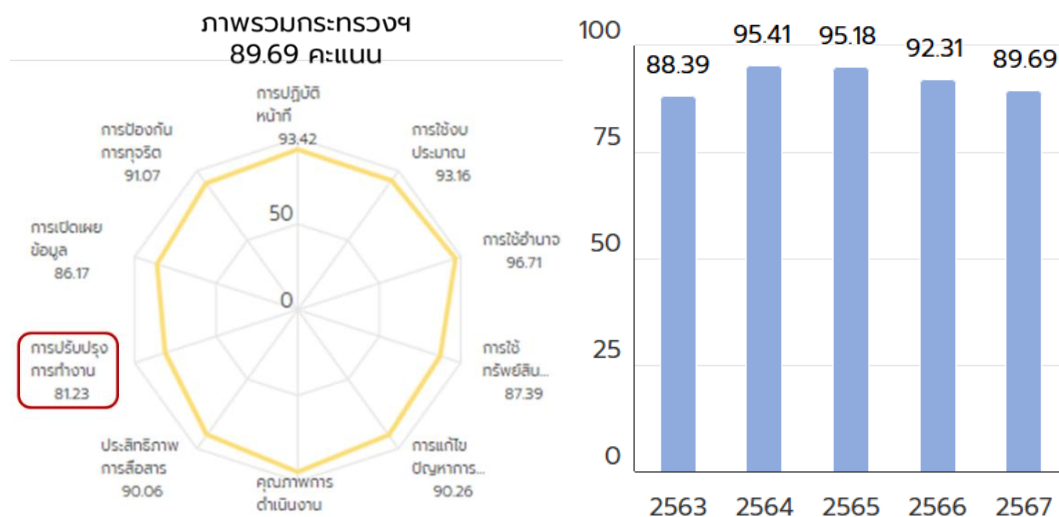

สำหรับคะแนนของหน่วยงานในสังกัดกระทรวงฯ พบว่า ในปี 2567 มีหน่วยงานที่มีคะแนนอยู่ในเกณฑ์ที่ต้องปรับปรุง (ต่ำกว่า 85 คะแนน) จำนวน 2 หน่วยงาน ได้แก่ สำนักงานปลัดกระทรวงฯ 82.76 คะแนน และกรมพลศึกษา 80.82 คะแนน ดังนี้

1) สำนักงานปลัดกระทรวงฯ 82.76 คะแนน โดยมีตัวชี้วัดที่มีคะแนนต่ำกว่า 85 คะแนน มี 4 ตัวชี้วัดจากทั้งหมด 10 ตัวชี้วัด ได้แก่ การเปิดเผยข้อมูล (72.86 คะแนน) การปรับปรุงการทำงาน (77.21 คะแนน) การใช้ทรัพย์สินของราชการ (78.14 คะแนน) และการแก้ไขปัญหาการทุจริต (81.47 คะแนน)

2) กรมพลศึกษา 80.82 คะแนน โดยมีตัวชี้วัดที่มีคะแนนต่ำกว่า 85 คะแนน มี 4 ตัวชี้วัดจากทั้งหมด 10 ตัวชี้วัด ได้แก่ การเปิดเผยข้อมูล (67.86) การปรับปรุงการทำงาน (75.77 คะแนน) การป้องกันการทุจริต (76.67 คะแนน) และการใช้ทรัพย์สินของราชการ (83.08 คะแนน)



สำหรับในปี 2569 กระทรวงฯ ได้รับงบประมาณแผนงานบูรณาการต่อต้านการทุจริตและประพฤติมิชอบ จำนวน 1.8458 ล้านบาท โดยเป็นงบประมาณของสำนักงานปลัดกระทรวงฯ จำนวน 1.5040 ล้านบาท และองค์การบริหารการพัฒนาพื้นที่พิเศษเพื่อการท่องเที่ยวอย่างยั่งยืน (องค์การมหาชน) จำนวน 0.3418 ล้านบาท

สำนักงานปลัดฯ 82.76 คะแนน

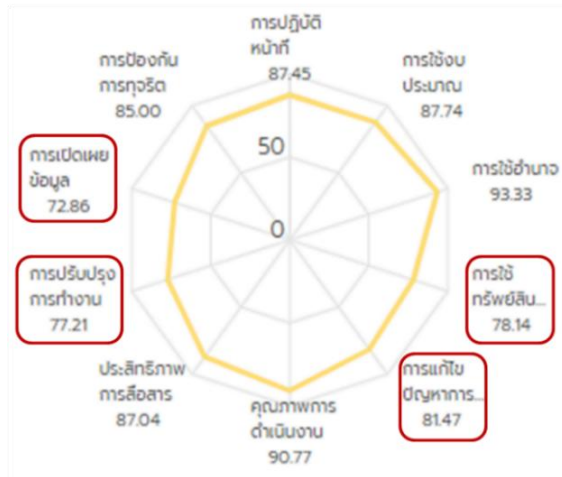

กรมพลศึกษา 80.82 คะแนน

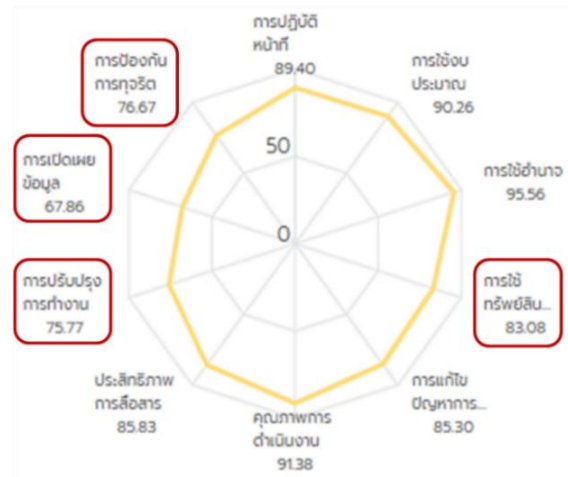

ดังนั้น ในปี 2569 กระทรวงฯ ควรให้ความสำคัญกับการพัฒนาการปฏิบัติงานของหน่วยงานในสังกัด โดยเฉพาะในตัวชี้วัดที่มีคะแนนไม่ผ่านเกณฑ์ ITA ได้แก่ การปรับปรุงระบบการทำงาน การแก้ไขปัญหา การทุจริต การป้องกันการทุจริต การเปิดเผยข้อมูล และการใช้ทรัพย์สินของหน่วยงาน เพื่อเพิ่มความโปร่งใสในการดำเนินงานทั้งในระดับกระทรวงและระดับหน่วยงาน

2. สรุปภาพรวมงบประมาณรายจ่ายประจำปีงบประมาณ พ.ศ. 2569 และเงินนอกงบประมาณ

2.1 งบประมาณรายจ่ายประจำปี (จำแนกตามหน่วยงาน)

หน่วย: ล้านบาท

กระทรวงการท่องเที่ยวและกีฬา	ปีงบประมาณ		เพิ่ม/-ลด	
	2568	2569	จำนวน	ร้อยละ
ส่วนราชการ และองค์การมหาชน	6,394.6787	6,641.5005	246.8218	3.86
1. สำนักงานปลัดกระทรวงการท่องเที่ยวและกีฬา	855.7190	884.3112	28.5922	3.34
2. กรมการท่องเที่ยว	2,367.9660	2,707.8614	339.8954	14.35
3. กรมพลศึกษา	774.5650	769.5444	-5.0206	-0.65
4. มหาวิทยาลัยการกีฬาแห่งชาติ	1,979.9143	1,861.8896	-118.0247	-5.96
5. องค์การบริหารการพัฒนาพื้นที่พิเศษเพื่อการท่องเที่ยวอย่างยั่งยืน (องค์การมหาชน)	416.5144	417.8939	1.3795	0.33
รัฐวิสาหกิจ	9,131.9689	9,963.8482	831.8793	9.11
1. การกีฬาแห่งประเทศไทย	2,900.3829	3,764.1139	863.7310	29.78
2. การท่องเที่ยวแห่งประเทศไทย	6,231.5860	6,199.7343	-31.8517	-0.51
ทุนหมุนเวียน	6.0000	6.0000	-	-
1. กองทุนเพื่อส่งเสริมการท่องเที่ยวไทย	6.0000	6.0000	-	-
รวมงบประมาณกระทรวงการท่องเที่ยวและกีฬา	15,532.6476	16,611.3487	1,078.7011	6.94

ที่มา: เอกสารงบประมาณ ประจำปีงบประมาณ พ.ศ. 2568 ฉบับที่ 1



ในปีงบประมาณ พ.ศ. 2569 กระทรวงการท่องเที่ยวและกีฬา (รวมทุนหมุนเวียน) ได้รับการจัดสรรงบประมาณ จำนวน 16,611.3487 ล้านบาท เพิ่มขึ้นจากปีที่ผ่านมา จำนวน 1,078.7011 ล้านบาท คิดเป็นร้อยละ 6.94 โดยหน่วยงานที่ได้รับการจัดสรรงบประมาณเพิ่มขึ้นมาก ได้แก่

1. การกีฬาแห่งประเทศไทย ได้รับงบประมาณ จำนวน 3,764.1139 ล้านบาท เพิ่มขึ้น 863.7310 ล้านบาท คิดเป็นร้อยละ 29.78 โดยมีรายการสำคัญคือ

- โครงการส่งเสริมและสนับสนุนการจัดการแข่งขันกีฬาระดับนานาชาติ จำนวน 77.7465 ล้านบาท เพื่อเป็นเจ้าภาพจัดการแข่งขันกีฬาระดับนานาชาติ (Single sports event) และเจ้าภาพจัดการแข่งขันกีฬาเรือเร็ว สูตร 1 (คาดเดางหน้า 24)

- โครงการส่งเสริมกิจกรรมกีฬาเชิงสร้างสรรค์และนวัตกรรม จำนวน 662.5052 ล้านบาท เพื่อส่งเสริมกิจกรรมกีฬาเชิงวัฒนธรรม (กีฬามวย) จำนวน 640.6880 ล้านบาท และส่งเสริมกิจกรรมกีฬาเชิงสร้างสรรค์เพื่อขับเคลื่อนอุตสาหกรรมอีสปอร์ตในประเทศไทย จำนวน 21.8172 ล้านบาท (คาดเดางหน้า 27)

- ค่าใช้จ่ายในการจัดการแข่งขันกีฬาซีเกมส์และอาเซียนพาราเกมส์ จำนวน 883.3338 ล้านบาท (คาดเดางหน้า 30)

2. กรมการท่องเที่ยว ได้รับงบประมาณ จำนวน 2,707.8614 ล้านบาท เพิ่มขึ้น 339.8954 ล้านบาท คิดเป็นร้อยละ 14.35 โดยมีรายการสำคัญคือ

- โครงการพัฒนาระบบส่งเสริมการท่องเที่ยวแหล่งโบราณสถานเพื่อยกระดับสู่แหล่งท่องเที่ยวทันสมัย (Smart Historic Site) (ค่าครุภัณฑ์คอมพิวเตอร์) 10 แห่ง จำนวน 32.0371 ล้านบาท (คาดเดางหน้า 311)

- ค่าใช้จ่ายการส่งเสริมการถ่ายทำภาพยนตร์ต่างประเทศในประเทศไทย จำนวน 306.5704 ล้านบาท (คาดเดางหน้า 314)

- โครงการยกระดับบริการความปลอดภัยและบริหารจัดการท่องเที่ยวให้ได้มาตรฐาน (ค่าครุภัณฑ์อื่น ๆ) รวม 7 รายการ จำนวน 150.2630 ล้านบาท (คาดเดางหน้า 316-317)

- โครงการยกระดับการท่องเที่ยวคุณภาพสูง จำนวน 26.6958 ล้านบาท เพื่อส่งเสริมซอฟต์แวร์ด้านการท่องเที่ยว (คาดเดางหน้า 319)

- โครงการจัดทำป้ายเข้าสู่แหล่งท่องเที่ยวในพื้นที่เขตอำเภอหน้าเที่ยวทั่วประเทศ (ค่าที่ดินและสิ่งก่อสร้าง) จำนวน 270.58 ล้านบาท (คาดเดางหน้า 332)

- ค่าใช้จ่ายในการเพิ่มขีดความสามารถทางการแข่งขันด้านความปลอดภัยของนักท่องเที่ยวของประเทศไทย จำนวน 253.9052 ล้านบาท (คาดเดางหน้า 334)



2.2 เงินนอกงบประมาณ

หน่วย: ล้านบาท

หน่วยงาน	ปี 2568			ปี 2569		
	งบประมาณ	เงินนอกฯ	สัดส่วน	งบประมาณ	เงินนอกฯ	สัดส่วน
ส่วนราชการ และองค์การมหาชน	6,394.6787	23.0587	0.36	6,641.5005	2.5487	0.04
1. สำนักงานปลัดกระทรวงการท่องเที่ยวและกีฬา	855.7190		-	884.3112		-
2. กรมการท่องเที่ยว	2,367.9660		-	2,707.8614		-
3. กรมพลศึกษา	774.5650		-	769.5444		-
4. มหาวิทยาลัยการกีฬาแห่งชาติ	1,979.9143		-	1,861.8896		-
5. องค์การบริหารการพัฒนาพื้นที่พิเศษเพื่อการท่องเที่ยวอย่างยั่งยืน (องค์การมหาชน)	416.5144	23.0587	5.25	417.8939	2.5487	0.61
รัฐวิสาหกิจ	9,131.9689	15.3418	0.17	9,963.8482	8.6913	0.09
1. การกีฬาแห่งประเทศไทย	2,900.3829	12.6108	0.43	3,764.1139	5.8427	0.15
2. การท่องเที่ยวแห่งประเทศไทย	6,231.5860	2.7310	0.04	6,199.7343	2.8486	0.05
ทุนหมุนเวียน	6.0000	-	-	6.0000	-	-
1. กองทุนเพื่อส่งเสริมการท่องเที่ยวไทย	6.0000		-	6.0000		-
รวมงบประมาณกระทรวงการท่องเที่ยวและกีฬา	15,532.6476	38.4005	0.25	16,611.3487	11.2400	0.07

ที่มา: เอกสารงบประมาณ ประจำปีงบประมาณ พ.ศ. 2568 ฉบับที่ 7

ในปีงบประมาณ พ.ศ. 2569 กระทรวงการท่องเที่ยวและกีฬามีเงินนอกงบประมาณมาสมทบกับงบประมาณจำนวน 11.2400 ล้านบาท คิดเป็นสัดส่วนร้อยละ 0.07 ดังนี้

1. องค์การบริหารการพัฒนาพื้นที่พิเศษเพื่อการท่องเที่ยวอย่างยั่งยืน (องค์การมหาชน) มีเงินนอกงบประมาณสมทบกับงบประมาณเพื่อเป็นค่าใช้จ่ายบุคลากร ในแผนงานบุคลากรภาครัฐ จำนวน 2.5487 ล้านบาท คิดเป็นสัดส่วนร้อยละ 0.61

2. การกีฬาแห่งประเทศไทย มีเงินนอกงบประมาณสมทบกับงบประมาณเพื่อใช้ในการพัฒนาศูนย์บริการกีฬาของ กกท. ทั้งในส่วนกลางและส่วนภูมิภาค เป็นงบลงทุน จำนวน 5.8427 ล้านบาท ได้แก่ ค่าก่อสร้างอาคารศูนย์ฝึกกีฬามวยสากลมาตรฐานระดับสากล สนามกีฬาหัวหมาก และค่าควบคุมงานฯ จำนวน 1.6839 ล้านบาท และค่าก่อสร้างศูนย์ฝึกกีฬาคนพิการแห่งชาติ จังหวัดนครราชสีมา และค่าควบคุมงานฯ จำนวน 4.1588 ล้านบาท

3. การท่องเที่ยวแห่งประเทศไทย มีเงินนอกงบประมาณสมทบกับงบประมาณเพื่อเป็นค่าใช้จ่ายดำเนินงาน ค่าเช่าอาคารสำนักงาน จำนวน 2.7752 ล้านบาท



2.3 งบประมาณจำแนกตามแผนงาน

หน่วย: ล้านบาท

หน่วยงาน	แผนงาน บุคลากรภาครัฐ	แผนงาน พื้นฐาน	แผนงาน ยุทธศาสตร์	แผนงาน บูรณาการ	รวมทั้งสิ้น
ส่วนราชการ และองค์การมหาชน	1,842.9331	1,295.3960	2,458.8855	1,044.2859	6,641.5005
1. สำนักงานปลัดกระทรวงการท่องเที่ยวและกีฬา	240.8979	218.2587	219.4096	205.7450	884.3112
2. กรมการท่องเที่ยว	921.7930	357.7858	649.9453	778.3373	2,707.8614
3. กรมพลศึกษา	82.1479	0.4449	684.7947	2.1569	769.5444
4. มหาวิทยาลัยการกีฬาแห่งชาติ	466.8590	718.9066	676.1240		1,861.8896
5. องค์การบริหารการพัฒนาพื้นที่พิเศษเพื่อการท่องเที่ยวอย่างยั่งยืน (องค์การมหาชน)	131.2353		228.6119	58.0467	417.8939
รัฐวิสาหกิจ	1,298.8845	72.0851	4,706.5287	3,886.3499	9,963.8482
1. การกีฬาแห่งประเทศไทย	303.8663	72.0851	3,167.0139	221.1486	3,764.1139
2. การท่องเที่ยวแห่งประเทศไทย	995.0182		1,539.5148	3,665.2013	6,199.7343
ทุนหมุนเวียน	-	-	6.0000	-	6.0000
1. กองทุนเพื่อส่งเสริมการท่องเที่ยวไทย			6.0000		6.0000
รวมงบประมาณกระทรวงการท่องเที่ยวและกีฬา	3,141.8176	1,367.4811	7,171.4142	4,930.6358	16,611.3487

ที่มา: เอกสารงบประมาณ ประจำปีงบประมาณ พ.ศ. 2569 ฉบับที่ 1

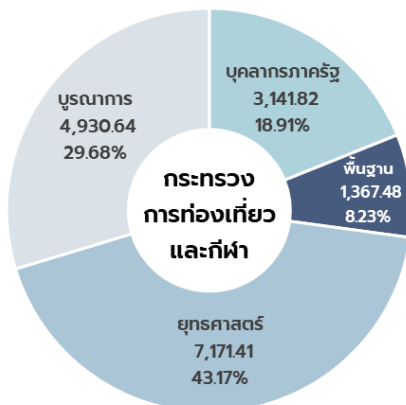

ในปีงบประมาณ พ.ศ.2569 กระทรวงการท่องเที่ยวและกีฬาได้รับการจัดสรรงบประมาณมากที่สุดในแผนงานยุทธศาสตร์ จำนวน 7,171.4142 ล้านบาท คิดเป็นร้อยละ 43.17 รองลงมาคือแผนงานบูรณาการ จำนวน 4,930.6358 ล้านบาท คิดเป็นร้อยละ 29.68 แผนงานบุคลากรภาครัฐ จำนวน 3,141.8176 ล้านบาท คิดเป็นร้อยละ 18.91 และแผนงานพื้นฐาน จำนวน 1,367.4811 ล้านบาท คิดเป็นร้อยละ 8.23 ตามลำดับ

สำหรับแผนงานยุทธศาสตร์การขับเคลื่อนนโยบายซอฟต์แวร์กระทรวงฯ มีหน่วยงานที่ได้รับงบประมาณ รวม 4 หน่วยงาน จำนวนทั้งสิ้น 1,454.4952 ล้านบาท ได้แก่ การท่องเที่ยวแห่งประเทศไทย จำนวน 739.5666 ล้านบาท การกีฬาแห่งประเทศไทย จำนวน 662.5052 ล้านบาท กรมการท่องเที่ยว จำนวน 26.6958 ล้านบาท และองค์การบริหารการพัฒนาพื้นที่พิเศษเพื่อการท่องเที่ยวอย่างยั่งยืน (องค์การมหาชน) จำนวน 25.7276 ล้านบาท

2.4 งบประมาณแผนงานบูรณาการ

หน่วย: ล้านบาท

แผนงานบูรณาการ	ปีงบประมาณ		เพิ่ม/ลด	
	2568	2569	จำนวน	ร้อยละ
แผนงานบูรณาการสร้างรายได้จากการท่องเที่ยว	5,598.4761	4,926.6331	-671.8430	-12.00
แผนงานบูรณาการรัฐบาลดิจิทัล	0.9986	2.1569	1.1583	115.99
แผนงานบูรณาการต่อต้านการทุจริตและประพฤติมิชอบ	0.2828	1.8458	1.5630	552.69
รวมทั้งสิ้น	5,599.7575	4,930.6358	-669.1217	-11.95

ที่มา: เอกสารงบประมาณ ประจำปีงบประมาณ พ.ศ. 2569 ฉบับที่ 1



ในปีงบประมาณ พ.ศ. 2569 กระทรวงการท่องเที่ยวและกีฬาได้รับงบประมาณแผนงานบูรณาการ จำนวน 3 แผนงาน ดังนี้

1. แผนงานบูรณาการสร้างรายได้จากการท่องเที่ยว จำนวน 4,926.6331 ล้านบาท มีหน่วยงานที่ได้รับงบประมาณ จำนวน 5 หน่วยงาน ได้แก่ (1) การท่องเที่ยวแห่งประเทศไทย จำนวน 3,665.2013 ล้านบาท (2) กรมการท่องเที่ยว จำนวน 778.3373 ล้านบาท (3) การกีฬาแห่งประเทศไทย จำนวน 221.1486 ล้านบาท (4) สำนักงานปลัดกระทรวงฯ จำนวน 204.2410 ล้านบาท และ (5) องค์การบริหารการพัฒนาพื้นที่พิเศษเพื่อการท่องเที่ยวอย่างยั่งยืน (องค์การมหาชน) จำนวน 57.7049 ล้านบาท เพื่อดำเนินการโครงการด้านท่องเที่ยว 8 โครงการ ได้แก่

- | | |
|---|--------------------------|
| (1) โครงการพัฒนาการท่องเที่ยวอย่างยั่งยืน | จำนวน 2,700.3098 ล้านบาท |
| (2) โครงการส่งเสริมการท่องเที่ยวเชิงสร้างสรรค์และวัฒนธรรม | จำนวน 847.1376 ล้านบาท |
| (3) โครงการส่งเสริมการท่องเที่ยวเชิงธุรกิจ | จำนวน 497.7206 ล้านบาท |
| (4) โครงการส่งเสริมความปลอดภัยด้านการท่องเที่ยว | จำนวน 352.5489 ล้านบาท |
| (5) โครงการส่งเสริมการท่องเที่ยวเชิงสุขภาพ | จำนวน 165.7178 ล้านบาท |
| (6) โครงการส่งเสริมการท่องเที่ยวโดยชุมชน | จำนวน 156.4208 ล้านบาท |
| (7) โครงการส่งเสริมการท่องเที่ยวเชื่อมโยงภูมิภาค | จำนวน 103.6512 ล้านบาท |
| (8) โครงการส่งเสริมการท่องเที่ยวสำราญทางน้ำ | จำนวน 103.1264 ล้านบาท |

2. แผนงานบูรณาการรัฐบาลดิจิทัล จำนวน 2.1569 ล้านบาท เป็นงบประมาณของกรมพลศึกษา เพื่อใช้ในการพัฒนานวัตกรรมบริการเพื่อยกระดับบริการดิจิทัล (DPE Digital Service Innovation) และพัฒนาทักษะดิจิทัลสำหรับบุคลากรภาครัฐเพื่อขับเคลื่อนรัฐบาลดิจิทัล

3. แผนงานบูรณาการต่อต้านการทุจริตและประพฤติมิชอบ จำนวน 1.8458 ล้านบาท มีหน่วยงานที่ได้รับงบประมาณ จำนวน 2 หน่วยงาน ได้แก่ (1) สำนักงานปลัดกระทรวงฯ จำนวน 1.5040 ล้านบาท เพื่อใช้ในการพัฒนาแพลตฟอร์มระบบป้องกันการทุจริตด้านการจัดซื้อจัดจ้างของกระทรวงฯ และ (2) องค์การบริหารการพัฒนาพื้นที่พิเศษเพื่อการท่องเที่ยวอย่างยั่งยืน (องค์การมหาชน) จำนวน 0.3418 ล้านบาท เพื่อใช้ในการพัฒนาระบบบริหารจัดการการดำเนินงานขององค์กร

2.5 รายการผูกพันข้ามปีงบประมาณ

หน่วย: ล้านบาท

หน่วยงาน	ปีงบประมาณ				เงินนอกงบประมาณ
	2569	2570	2571	2572 - จบ	
1. สำนักงานปลัดกระทรวงการท่องเที่ยวและกีฬา	27.8408	33.6242	34.9543	62.1932	
2. กรมการท่องเที่ยว	269.2640	192.1047	62.5386	84.6321	
3. กรมพลศึกษา	0.8756	0.8910	0.8910	2.2423	
4. มหาวิทยาลัยการกีฬาแห่งชาติ	150.0157	122.9486	37.0755	-	
5. องค์การบริหารการพัฒนาพื้นที่พิเศษเพื่อการท่องเที่ยวอย่างยั่งยืน (องค์การมหาชน)	33.2210	91.8612	9.2081	4.6778	
6. การกีฬาแห่งประเทศไทย	124.1398	292.1761	21.1367	42.2734	81.1309
7. การท่องเที่ยวแห่งประเทศไทย	302.0645	247.0288	146.5566	157.6928	8.3978
รวมทั้งสิ้น	907.4214	980.6346	312.3608	353.7116	89.5287

ที่มา: เอกสารงบประมาณ ประจำปีงบประมาณ พ.ศ. 2568 ฉบับที่ 3 เล่มที่ 2 และเล่มที่ 14

กระทรวงการท่องเที่ยวและกีฬา มีรายการผูกพันงบประมาณที่ตั้งงบประมาณในปี 2569 จำนวน 907.4214 ล้านบาท โดยรายการส่วนใหญ่เป็นรายการค่าเช่ายานพาหนะ ค่าเช่าอาคารสำนักงาน ค่าเช่าบ้าน ค่าก่อสร้างอาคารชุดพักอาศัย และค่าควบคุมงาน



2.6 โครงการเพื่อขับเคลื่อนการบรรลุเป้าหมายตามยุทธศาสตร์ชาติ

กระทรวงการท่องเที่ยวและกีฬาได้รับการจัดสรรงบประมาณโครงการเพื่อขับเคลื่อนการบรรลุเป้าหมายตามยุทธศาสตร์ชาติ ประจำปีงบประมาณ พ.ศ. 2569 จำนวน 9 โครงการ รวมทั้งสิ้น 83,833.6 ล้านบาท ได้แก่

โครงการเพื่อขับเคลื่อนการบรรลุเป้าหมายตามยุทธศาสตร์ชาติ ประจำปีงบประมาณ พ.ศ. 2569	หน่วยงาน	งบประมาณ (ล้านบาท)
1. ค่าใช้จ่ายในการจัดโครงการพัฒนาสมรรถภาพทางกายและจิตใจของนักกีฬาเยาวชน เพื่อก้าวไปสู่การเป็นนักกีฬาระดับโลกในอนาคต	กรมพลศึกษา	6.0149
2. ค่าใช้จ่ายในการจัดโครงการวิทยาศาสตร์การกีฬาเคลื่อนที่เพื่อเสริมสร้างสุขภาพดี ของเด็กและเยาวชน (SPORTS SCIENCE SHOWCASE)	กรมพลศึกษา	8.4740
3. ค่าใช้จ่ายในการจัดโครงการส่งเสริมชุมชนนันทนาการสู่สุขภาพดี	กรมพลศึกษา	2.9850
4. ค่าใช้จ่ายในการจัดโครงการสร้างความตระหนักรู้ทางนันทนาการเพื่อพัฒนาเด็กและ เยาวชน สู่ความเป็นเลิศ	กรมพลศึกษา	7.5262
5. ค่าใช้จ่ายในการพัฒนาศักยภาพบุคลากรการกีฬาด้านบริหารจัดการกีฬาชุมชนอย่าง ยั่งยืน	กรมพลศึกษา	3.6971
6. ค่าใช้จ่ายในการส่งเสริมการออกกำลังกายในชุมชนด้วยกีฬาจานร่อน (Frisbee)	กรมพลศึกษา	2.3336
7. การสนับสนุนและจัดการแข่งขันกิจกรรมกีฬา เพื่อส่งเสริมการท่องเที่ยว (Sport Tourism) ตามโมเดลเศรษฐกิจแบบองค์รวม (BCG Model)	การกีฬาแห่งประเทศไทย	32.9500
8. โครงการผลิตและพัฒนานักกีฬาให้มีศักยภาพสู่ความเป็นเลิศและกีฬาอาชีพ	ม.การกีฬาแห่งชาติ	16.3200
9. โครงการจัดทำหลักสูตร ผู้ฝึกสอนกีฬา ผู้ตัดสินกีฬา และนักวิทยาศาสตร์การกีฬา	ม.การกีฬาแห่งชาติ	3.5328
รวม 9 โครงการ		83.8336

ที่มา: 1. เอกสารงบประมาณ ประจำปีงบประมาณ พ.ศ. 2569 ฉบับที่ 3 เล่มที่ 2 และเล่มที่ 14

2. เว็บไซต์สำนักงานสภาพัฒนาการเศรษฐกิจและสังคมแห่งชาติ

3. ผลการใช้จ่ายงบประมาณประจำปีงบประมาณ พ.ศ. 2567 และ พ.ศ. 2568

หน่วย: ล้านบาท

หน่วยงาน	ปี 2567 (ณ 30 ก.ย.67)			ปี 2568 (ณ 31 พ.ค.68)		
	งบป.หลังโอน เปลี่ยนแปลง	ผลการใช้จ่าย		งบป.หลังโอน เปลี่ยนแปลง	ผลการใช้จ่าย	
		จำนวน	ร้อยละ		จำนวน	ร้อยละ
ส่วนราชการ และองค์การมหาชน	5,504.38	5,465.77	99.30	6,394.68	4,198.09	65.65
1. สำนักงานปลัดกระทรวงการท่องเที่ยวและกีฬา	736.41	729.31	99.04	855.72	463.78	54.20
2. กรมการท่องเที่ยว	1,890.16	1,866.84	98.77	2,367.97	1,535.44	64.84
3. กรมพลศึกษา	665.29	660.90	99.34	774.57	407.75	52.64
4. มหาวิทยาลัยการกีฬาแห่งชาติ	1,843.84	1,840.04	99.79	1,979.91	1,374.61	69.43
5. องค์การบริหารการพัฒนาพื้นที่พิเศษเพื่อการ ท่องเที่ยวอย่างยั่งยืน (องค์การมหาชน)	368.68	368.68	100.00	416.51	416.51	100.00
รัฐวิสาหกิจ	7,329.38	7,183.51	98.01	9,131.97	7,973.06	87.31
1. การกีฬาแห่งประเทศไทย	2,163.15	2,071.13	95.75	2,900.38	2,541.30	87.62
2. การท่องเที่ยวแห่งประเทศไทย	5,166.23	5,112.38	98.96	6,231.59	5,431.76	87.16
ทุนหมุนเวียน	-	-	-	6.00	6.00	100.00
1. กองทุนเพื่อส่งเสริมการท่องเที่ยวไทย	-	-	-	6.00	6.00	100.00
รวมงบประมาณกระทรวง	12,833.76	12,649.28	98.56	15,532.65	12,177.15	78.40

ที่มา: ระบบการบริหารการเงินการคลังภาครัฐแบบอิเล็กทรอนิกส์ (New GFMS Thai) กรมบัญชีกลาง



กระทรวงการท่องเที่ยวและกีฬามีผลการใช้จ่ายงบประมาณประจำปีงบประมาณ พ.ศ. 2568 หลังโอนเปลี่ยนแปลงฯ ภาพรวมคิดเป็นร้อยละ 78.40 สูงกว่าเป้าหมายตามมาตรการเร่งรัดการเบิกจ่ายงบประมาณและการใช้จ่ายภาครัฐ ประจำปีงบประมาณ พ.ศ. 2568 ที่กำหนดเป้าหมายการใช้จ่ายภาพรวมสะสม ณ สิ้นเดือนพฤษภาคม 2568 (กรมบัญชีกลางกำหนดเป้าหมายการใช้จ่ายฯ ที่ร้อยละ 73.67) อย่างไรก็ตามพบว่า ยังมีหน่วยงานที่มีภาพรวมการใช้จ่ายต่ำกว่าเป้าหมายที่กำหนดไว้ในไตรมาส 2 (ร้อยละ 61) จำนวน 2 หน่วยงาน คือ สำนักงานปลัดกระทรวงฯ (ร้อยละ 54.20) และกรมพลศึกษา (ร้อยละ 52.64) เนื่องจากมีผลการใช้จ่ายรายจ่ายลงทุนต่ำกว่าที่เป้าหมายกำหนด (ร้อยละ 66) ค่อนข้างมาก โดยสำนักงานปลัดกระทรวงฯ มีการใช้จ่ายรายจ่ายลงทุน เพียงร้อยละ 32.74 และกรมพลศึกษา มีการใช้จ่ายรายจ่ายลงทุน เพียงร้อยละ 18.29

4. ประเด็นข้อสังเกตของสภาผู้แทนราษฎร ในการพิจารณาวาระ 1 รับหลักการ

ด้านการท่องเที่ยว

- 1) ควรให้ความสำคัญกับการลงทุนเพื่อฟื้นฟูแหล่งท่องเที่ยว และควรปรับปรุงการขนส่งให้มีความปลอดภัยและมีประสิทธิภาพมากขึ้น เพื่อสนับสนุนแหล่งท่องเที่ยวทางธรรมชาติและเชิงวัฒนธรรม
- 2) ควรสนับสนุนและส่งเสริมการท่องเที่ยวในระดับตำบล ระดับอำเภอ และระดับจังหวัดอย่างเพียงพอ เพื่อให้แต่ละพื้นที่มีงบประมาณสำหรับจัดกิจกรรมเพื่อประชาสัมพันธ์การท่องเที่ยวของตนเอง เพื่อสร้างรายได้ให้กับผู้ประกอบการท่องเที่ยวในชุมชน
- 3) ควรสนับสนุนให้เกิดการแปรรูปทุนวัฒนธรรมเป็นสินค้าท่องเที่ยวมูลค่าสูง สร้างพื้นที่เทศกาลประจำปียกระดับมาตรฐานการบริการของชุมชน เพิ่มมูลค่าความน่าสนใจของสินค้า ผ่านการออกแบบสินค้า ผ่านการเล่าเรื่อง และยกระดับเป็น Creative District ส่งเสริมจังหวัดท่องเที่ยวให้เป็นศูนย์กลางของการท่องเที่ยวเชิงวัฒนธรรมระดับภูมิภาค
- 4) ควรสนับสนุนงบประมาณเพื่อสร้างความเชื่อมั่นให้กับนักท่องเที่ยว โดยประชาสัมพันธ์ให้นักท่องเที่ยวรับรู้และเชื่อมั่นว่าประเทศไทยคือพื้นที่ปลอดภัย สามารถมาเที่ยวได้อย่างปลอดภัย

ด้านกีฬา

- 1) ควรสนับสนุนการลงทุนเพื่อก่อสร้างและปรับปรุงโครงสร้างพื้นฐานด้านกีฬาให้ได้มาตรฐาน ให้สามารถใช้งานได้จริง และควรมีงบประมาณสำหรับการดูแลไม่ปล่อยทิ้งให้รกร้าง ไม่เกิดประโยชน์
- 2) ควรสนับสนุนงบประมาณ และดำเนินการร่วมกับภาคเอกชนเพื่อร่วมกันพัฒนาการกีฬาของประเทศ ทำให้กีฬาเป็นอาชีพ เพื่อให้ นักกีฬาและโค้ชมืออาชีพสามารถเลี้ยงตัวเองและครอบครัวได้
- 3) การส่งเสริมมวยไทย หน่วยงานที่เกี่ยวข้องควรดูแลควบคุมคุณภาพการจัดแข่งขันชกมวย และควรให้ความสำคัญกับการดูแลความปลอดภัยให้กับนักมวยด้วย

5. สรุปประเด็นข้อสังเกตของคณะกรรมการการกีฬา ปี 2568 ที่สำคัญ

ประเด็นข้อสังเกตของคณะกรรมการการกีฬามัญญา ภาพรวมกระทรวง และสำนักงานปลัดกระทรวงฯ	ปี 2568	
	ส.ส.	ส.ว.
ประเด็นด้านการท่องเที่ยว		
1. ควรส่งเสริมการท่องเที่ยวในพื้นที่สามจังหวัดชายแดนภาคใต้ เชื่อมโยง 3 ประเทศ (ไทย บรูไน มาเลเซีย) โดยให้จังหวัดปัตตานีเป็นเมืองท่าตะวันออก จังหวัดสตูลและจังหวัดยะลาเป็นเมืองท่าตะวันตก โดยอาจส่งเสริมการท่องเที่ยวเชิงกีฬาในพื้นที่ เช่น จัดแข่งขันฟุตบอลเยาวชนระหว่างประเทศ จัดสร้างสนามกีฬาเพื่อส่งเสริมการท่องเที่ยวโดยใช้กีฬา	✓	
2. ควรพิจารณาอำนาจหน้าที่ของตำรวจท่องเที่ยวว่ามีความซ้ำซ้อนกับการดำเนินงานของกองบัญชาการตำรวจอื่น ๆ หรือไม่ หากมีความซ้ำซ้อนควรพิจารณาให้มีการควบรวม	✓	



ประเด็นข้อสังเกตของคณะกรรมการวิสามัญฯ ภาพรวมกระทรวง และสำนักงานปลัดกระทรวงฯ	ปี 2568	
	ส.ส.	ส.ว.
3. ควรสนับสนุนและจัดตั้งระบบแจ้งเหตุฉุกเฉินสำหรับนักท่องเที่ยวต่างชาติโดยใช้ภาษาหลักเพื่อทำหน้าที่เป็นศูนย์กลางประสานงานแจ้งเหตุไปยังตำรวจท้องถิ่น	✓	
4. ควรบูรณาการกับทุกภาคส่วนในการส่งเสริมการท่องเที่ยวอย่างยั่งยืนกับหน่วยงานที่เกี่ยวข้องเพื่อสร้างรายได้ให้กับประเทศและผู้ประกอบการ	✓	
ประเด็นด้านกีฬา		
1. ควรให้ความสำคัญกับการสนับสนุนด้านกีฬาในพื้นที่ชุมชนต่าง ๆ ทั่วประเทศ เพราะปัจจุบันยังมีชุมชนจำนวนมากที่ยังเข้าไม่ถึงการสนับสนุนด้านกีฬาของหน่วยงาน	✓	
2. ควรร่วมกับกระทรวงที่เกี่ยวข้อง ในการบรรจุหลักสูตรการเรียนการสอนว่ายน้ำอย่างถูกวิธีให้แก่เด็กในระดับปฐมวัย เพื่อลดเหตุการณ์ไม่คาดคิดในกรณีที่เด็กเล็กจมน้ำเสียชีวิตตามที่ปรากฏในสื่อบ่อยครั้ง		✓
3. ควรเพิ่มคุณภาพและคุณสมบัติของแอปพลิเคชัน Calories Credit Challenge (CCC) ให้สามารถแข่งขันทำสถิติส่วนตัว (Personal Best) ในแอปพลิเคชัน เช่น กีฬายกน้ำหนัก (Weightlifting) หรือกีฬาเพาเวอร์ลิฟติง (Powerlifting) ที่สามารถสะสมเหรียญเพื่อนำไปแลกส่วนลดผลิตภัณฑ์เพื่อสุขภาพ และควรเพิ่มแรงจูงใจให้ประชาชนออกกำลังกายอย่างสม่ำเสมอโดยใช้ระบบสะสมเหรียญและเพิ่มร้านค้าที่รับจ่ายเงินด้วยเหรียญให้หลากหลาย เพื่อให้มีผู้ใช้งานแอปพลิเคชันนี้มากขึ้น	✓	
4. ควรส่งเสริมให้เด็กและเยาวชนสนใจการเล่นกีฬา ด้วยการปรับปรุงสนามกีฬาของหน่วยงานจำนวนมากที่ถูกทิ้งร้างและไม่ได้มาตรฐาน รวมทั้งไม่ผ่านการตรวจสอบสภาพของสนามกีฬา และพัฒนาสนามกีฬาให้สามารถใช้งานได้อยู่เสมอ	✓	
ประเด็นด้านการบริหารจัดการของกระทรวง		
1. ควรจัดฝึกอบรมความรู้ด้านการท่องเที่ยวและกีฬาให้กับบุคลากรของหน่วยงาน เพื่อขับเคลื่อนภารกิจของหน่วยงานให้มีประสิทธิภาพมากขึ้น และสามารถให้ความรู้กับประชาชนในพื้นที่ต่าง ๆ ตามลักษณะภูมิภาค	✓	
2. ควรจัดทำปฏิทินกิจกรรมและการท่องเที่ยวล่วงหน้าประจำปีทั้งภาษาไทย ภาษาอังกฤษ และภาษาราชการของประเทศเพื่อนบ้าน เพื่อเผยแพร่ให้กับประชาชนและเพื่อส่งเสริมการท่องเที่ยวและกีฬาในพื้นที่ติดกับเพื่อนบ้าน	✓	

ข้อสังเกตของ PBO

1. สถานการณ์การท่องเที่ยวของนักท่องเที่ยวต่างชาติ

ผลการจัดอันดับดัชนีการพัฒนากิจการทางและการท่องเที่ยว (Travel & Tourism Development Index: TTDI) โดยสภาเศรษฐกิจโลก (WEF) พบว่า ในปี 2567 ประเทศไทยถูกจัดอยู่ในอันดับที่ 47 จาก 119 ประเทศทั่วโลก ลดลงถึง 12 อันดับ และมีค่าคะแนนเฉลี่ยต่ำกว่าค่าเฉลี่ยภูมิภาคอาเซียนในทุกเสาหลัก โดยเฉพาะด้านความยั่งยืนของความต้องการด้านการเดินทางและการท่องเที่ยว ลดลง 59 อันดับ และเป็นอันดับสุดท้ายของอาเซียน เนื่องจากประเทศไทยมีนักท่องเที่ยวกระจุกตัวเฉพาะช่วงฤดูกาลท่องเที่ยว ด้านความมั่นคงปลอดภัย ลดลง 16 อันดับ สะท้อนถึงความไม่เชื่อมั่นในระบบรักษาความปลอดภัยของประเทศและความรู้สึกไม่ปลอดภัยของนักท่องเที่ยว และด้านโครงสร้างพื้นฐานด้านการขนส่งทางอากาศ ลดลง 10 อันดับ เนื่องจากยังขาดความพร้อมในการเพิ่มศักยภาพในการรองรับจำนวนผู้โดยสารที่เพิ่มขึ้น และขาดประสิทธิภาพการเชื่อมต่อการเดินทางจากสนามบินอย่างเป็นระบบ



ผลการจัดอันดับดัชนีการพัฒนากิจการเดินทางการท่องเที่ยว (TTDI) โดยสภาเศรษฐกิจโลก (WEF)

ลำดับ	ประเทศ	ปี 2567		ปี 2564		เปรียบเทียบ ปี 2567 กับ ปี 2564
		อันดับ	คะแนน	อันดับ	คะแนน	
1	สิงคโปร์	13	4.76	9	4.86	↓ 4
2	อินโดนีเซีย	22	4.46	22	4.45	-
3	มาเลเซีย	35	4.28	33	4.31	↓ 2
4	ไทย	47	4.12	35	4.28	↓ 12
5	เวียดนาม	59	3.96	56	4.00	↓ 3
6	ฟิลิปปินส์	69	3.84	70	3.79	↑ 1
7	กัมพูชา	86	3.57	85	3.59	↓ 1
8	สปป.ลาว	91	3.48	91	3.49	-

หมายเหตุ : การจัดอันดับและคะแนนของปี 2564 อ้างอิงตามกระบวนการจัดอันดับที่ปรับปรุงใหม่ในปี 2567 เพื่อให้ผลการวิเคราะห์อยู่ภายใต้บริบทเดียวกัน (กระบวนการจัดอันดับเดิม ประเทศไทยจะอยู่ที่อันดับ 36 จาก 117 ประเทศทั่วโลก)

การจัดอันดับ TTDI 2567 มิติทั้ง 5 ด้าน ของ Top 4 ในภูมิภาคอาเซียน



ที่มา: รายงานวิเคราะห์ดัชนีการพัฒนาด้านการเดินทางและการท่องเที่ยว ปี 2567 สศช.



ผลการจัดอันดับดัชนีการพัฒนากิจการทางและการท่องเที่ยว (TTDI) โดยสภาเศรษฐกิจโลก (WEF)

TTDI		2567	2564	การเปลี่ยนแปลง
ประเทศไทย		35/119	47/119	↓ 12
มิติที่ 1) มิติแวดล้อมทางธุรกิจ (Enabling Environment dimension)		66	64	↓ 2
1	สภาพแวดล้อมทางธุรกิจ (Business Environment)	62	54	↓ 8
2	ความมั่นคงปลอดภัย (Safety and Security)	102	86	↓ 16
3	สุขภาพและอนามัย (Health and Hygiene)	79	78	↓ 1
4	ทรัพยากรมนุษย์และตลาดแรงงาน (Human Resources and Labor Market)	62	59	↓ 3
5	ความพร้อมทางด้านเทคโนโลยีสารสนเทศและการสื่อสาร (ICT Readiness)	43	49	↑ 6
มิติที่ 2) มิติด้านนโยบายและเงื่อนไขการส่งเสริมการเดินทางและการท่องเที่ยว (T&T Policy & Enabling Conditions dimension)		45	34	↓ 11
6	การให้ความสำคัญกับการเดินทางและท่องเที่ยว (Prioritization of Travel and Tourism)	80	75	↓ 5
7	การเปิดรับด้านการเดินทางและท่องเที่ยว (Openness to Travel and Tourism)	44	40	↓ 4
8	การแข่งขันด้านราคา (Price Competitiveness)	51	48	↓ 3
มิติที่ 3) มิติด้านโครงสร้างพื้นฐานและการบริการ (Infrastructure and Services dimension)		49	44	↓ 5
9	โครงสร้างพื้นฐานด้านการขนส่งทางอากาศ (Air Transport Infrastructure)	22	12	↓ 10
10	โครงสร้างพื้นฐานด้านการขนส่งทางบกและทางน้ำ (Ground and Port Infrastructure)	46	50	↑ 4
11	โครงสร้างพื้นฐานและการบริการด้านนักท่องเที่ยว (Tourist Services and Infrastructure)	81	76	↓ 5
มิติที่ 4) มิติด้านทรัพยากรการเดินทางและการท่องเที่ยว (T&T Resources dimension)		20	17	↓ 3
12	ทรัพยากรธรรมชาติ (Natural Resources)	17	14	↓ 3
13	ทรัพยากรทางด้านวัฒนธรรม (Cultural Resources)	26	30	↑ 4
14	ทรัพยากรที่ไม่ใช่เพื่อการพักผ่อน (Non-Leisure Resources)	20	15	↓ 5
มิติที่ 5) มิติด้านความยั่งยืนด้านการเดินทางและการท่องเที่ยว (T&T Sustainability dimension)		107	71	↓ 36
15	ความยั่งยืนด้านสิ่งแวดล้อม (Environmental Sustainability)	70	69	↓ 1
16	ผลกระทบด้านเศรษฐกิจและสังคมของการเดินทางและการท่องเที่ยว (Travel and Tourism Socioeconomic Impact)	106	103	↓ 3
17	ความยั่งยืนของความต้องการเดินทางและการท่องเที่ยว (Travel and Tourism Demand Sustainability)	69	10	↓ 59

ที่มา: รายงานวิเคราะห์ดัชนีการพัฒนาด้านการเดินทางและการท่องเที่ยว ปี 2567 สศช.



สอดคล้องกับข้อมูลของศูนย์วิจัยกสิกรไทยที่ได้คาดว่าจำนวนนักท่องเที่ยวต่างชาติจะมาเที่ยวประเทศไทยยังมีแนวโน้มที่อาจลดลงต่อเนื่อง เนื่องจากมีปัจจัยลบสำคัญ 4 ปัจจัย ได้แก่ (1) เศรษฐกิจโลกที่มีทิศทางชะลอตัวลง กระทบแผนการเดินทางและการใช้จ่ายด้านการท่องเที่ยว ทำให้นักท่องเที่ยวจะมองหาจุดหมายปลายทางที่สอดคล้องกับงบประมาณและความคุ้มค่า (2) ปัญหาภูมิรัฐศาสตร์ระหว่างประเทศที่ส่งผลต่อความเชื่อมั่นและแผนการเดินทางท่องเที่ยวต่อเนื่อง (3) การแข่งขันด้านการท่องเที่ยวระหว่างประเทศสูง โดยหลายประเทศมีการพัฒนาสถานที่ท่องเที่ยวและการสนับสนุนจากภาครัฐเพื่อดึงดูดนักท่องเที่ยวต่างชาติ และ (4) ความสามารถในการแข่งขันด้านการท่องเที่ยวไทยลดลง เห็นได้จากจำนวนนักท่องเที่ยวต่างชาติที่มาเที่ยวประเทศไทยมีแนวโน้มลดลงอย่างต่อเนื่อง โดยเฉพาะตลาดนักท่องเที่ยวหลัก ได้แก่ จีน มาเลเซีย เกาหลีใต้ ในขณะที่ประเทศญี่ปุ่นและเวียดนามมีนักท่องเที่ยวต่างชาติที่เดินทางไปท่องเที่ยวเพิ่มขึ้นอย่างมาก

จำนวนนักท่องเที่ยวต่างชาติที่เดินทางมาเที่ยวประเทศไทย



ที่มา: ศูนย์วิจัยกสิกรไทย และกระทรวงการท่องเที่ยวและกีฬา

จำนวนนักท่องเที่ยวต่างชาติที่เกี่ยวประเทศญี่ปุ่น เวียดนาม และไทย

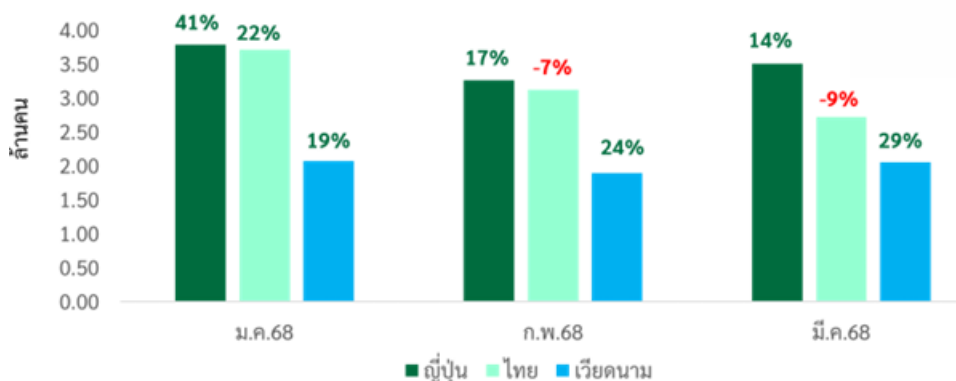

ที่มา: ศูนย์วิจัยกสิกรไทย

ปัจจัยสำคัญที่ส่งผลต่อความสามารถในการแข่งขันด้านการท่องเที่ยวของประเทศไทยคือ **ภาพลักษณ์ความปลอดภัยในสายตานักท่องเที่ยวบางกลุ่มลดลง** โดยเฉพาะนักท่องเที่ยวจากประเทศจีน โดยผลสำรวจความเชื่อมั่นด้านความปลอดภัยที่มีการท่องเที่ยวของ Dragon Trail International ณ เดือนเมษายน 2568 พบว่า นักท่องเที่ยวจีนมีความเชื่อมั่นด้านความปลอดภัยของประเทศไทยเพียงร้อยละ 19 ในขณะที่มีนักท่องเที่ยวถึงร้อยละ 51 มองว่าประเทศไทยไม่ปลอดภัย และภาพลักษณ์เชิงลบจากภาพยนตร์ที่ทำให้เกิดภาพจำว่าประเทศไทยปลอดภัย และราคาสินค้าบริการท่องเที่ยวไทยปรับตัวสูงขึ้นเมื่อเทียบกับหลายประเทศ เห็นได้จากดัชนีราคาเฉลี่ยห้องพักต่อวันของไทยในปี 2567 ที่ปรับตัวสูงขึ้นถึงร้อยละ 34 เมื่อเทียบกับปี 2562



ผลสำรวจความเชื่อมั่นด้านความปลอดภัยในมุมมองของนักท่องเที่ยวจีน

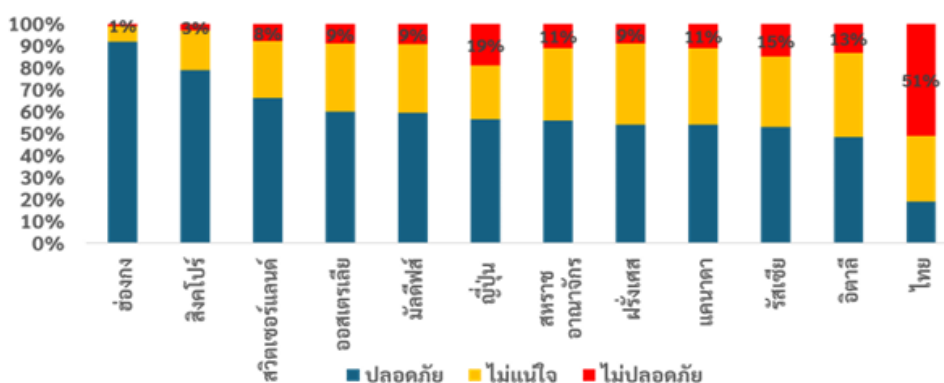

ที่มา: ศูนย์วิจัยกสิกรไทย และ Dragon Trail International

ดังนั้น ในปี 2569 กระทรวงฯ จะมีแนวทางการทำงานร่วมกับหน่วยงานที่เกี่ยวข้องเพื่อสร้างภาพลักษณ์ที่ดี และสร้างความเชื่อมั่นด้านความปลอดภัย รวมถึงป้องกันการถูกเอารัดเอาเปรียบให้กับนักท่องเที่ยวชาวต่างชาติได้อย่างไร

2. การแก้ไขปัญหาจากการมาตรการยกเว้นการตรวจลงตราเพื่อการท่องเที่ยว (Visa Free)

จากการที่รัฐบาลได้ดำเนินมาตรการยกเว้นการตรวจลงตราเพื่อการท่องเที่ยว (Visa Free) สำหรับนักท่องเที่ยวบางประเทศที่ถือหนังสือเดินทางหรือเอกสารใช้แทนหนังสือเดินทางที่เข้ามาในราชอาณาจักรเป็นการชั่วคราวเพื่อการท่องเที่ยว ให้ได้รับสิทธิยกเว้นการตรวจลงตราและให้อยู่ในราชอาณาจักรได้ไม่เกิน 60 วัน หรือ 90 วัน เป็นกรณีพิเศษ เพื่อส่งเสริมการท่องเที่ยวและกระตุ้นเศรษฐกิจของประเทศ ด้วยการดึงดูดนักท่องเที่ยวจำนวนมากให้เข้ามาเที่ยวประเทศไทย แต่ที่ผ่านมากลับพบว่า ชาวต่างชาติที่ได้รับสิทธิ บางกลุ่มมีพฤติกรรมที่ผิดกฎหมาย เช่น การอยู่ในราชอาณาจักรเกินระยะเวลาที่กำหนด การประกอบธุรกิจผิดกฎหมาย การใช้วีซ่าผิดประเภทเพื่อเข้ามาทำงานในประเทศอย่างผิดกฎหมาย ส่งผลกระทบต่อความมั่นคงของประเทศ ดังนั้น ในปี 2569 กระทรวงฯ จะมีแนวทางการทำงานเพื่อพิจารณาทบทวนหรือปรับปรุงมาตรการดังกล่าวให้มีความเหมาะสมเพื่อสร้างความเชื่อมั่นให้กับนักท่องเที่ยวชาวต่างชาติหรือไม่ และกระทรวงฯ จะมีแนวทางส่งเสริมการท่องเที่ยวไทยที่มีคุณภาพอย่างยั่งยืนอย่างไร เช่น การพัฒนาคุณภาพการให้บริการ การควบคุมราคาสินค้าและบริการที่เป็นธรรมกับนักท่องเที่ยว การพัฒนาแหล่งท่องเที่ยวเชื่อมโยง การดูแลและรักษาสิ่งแวดล้อม การสร้างระบบขนส่งเชื่อมโยงเมืองท่องเที่ยว เป็นต้น

3. ความสำเร็จของนักกีฬาในการเข้าร่วมการแข่งขันกีฬาในระดับชาติ

การสร้างนักกีฬาให้ประสบความสำเร็จในการแข่งขันระดับนานาชาติ กระทรวงฯ ควรให้ความสำคัญกับการสร้างนักกีฬาและพัฒนานักกีฬาอย่างต่อเนื่องตั้งแต่ระดับพื้นฐาน รวมถึงการใช้วิทยาศาสตร์การกีฬาในการเสริมสร้างสมรรถทางกายและจิตใจให้มีความพร้อมต่อการฝึกฝนด้วยหลักสูตรเฉพาะทาง เพื่อให้ให้นักกีฬามีศักยภาพพร้อมที่จะพัฒนาเป็นนักกีฬาอาชีพ รวมถึงควรสร้างแรงจูงใจให้ผู้ที่มีศักยภาพเข้ามาเป็นนักกีฬาอาชีพด้วยการสร้างสวัสดิการเพื่อให้นักกีฬาเหล่านั้นมีความมั่นคงในชีวิตและสามารถประกอบอาชีพนักกีฬาต่อไปได้



ส่วนที่ 2 การวิเคราะห์รายหน่วยงาน

1. สำนักงานปลัดกระทรวงการท่องเที่ยวและกีฬา

1. วิสัยทัศน์ พันธกิจ

วิสัยทัศน์: เป็นองค์กรที่มีความเป็นเลิศในการบูรณาการและขับเคลื่อนแผนด้านการท่องเที่ยวและกีฬา เพื่อบรรลุเป้าหมายและเกิดผลสัมฤทธิ์ตามภารกิจของกระทรวง

พันธกิจ:

1. จัดทำข้อเสนอแนะเชิงนโยบาย ยุทธศาสตร์ แผนงาน โครงการ งบประมาณ และข้อมูลด้านเศรษฐกิจการท่องเที่ยวและกีฬา ในการขับเคลื่อนและบริหารจัดการด้านการท่องเที่ยวและกีฬา
2. บริหารจัดการ ติดตามและประเมินผลการปฏิบัติงานของหน่วยงานในสังกัดกระทรวงการท่องเที่ยวและกีฬาให้บรรลุผลสัมฤทธิ์ตามเป้าหมาย
3. ประสานความร่วมมือและให้การสนับสนุนภาคีเครือข่ายด้านการท่องเที่ยวและกีฬาทั้งภายในและภายนอกประเทศ
4. พัฒนาศักยภาพขององค์กรเพื่อยกระดับคุณภาพการทำงาน
5. พัฒนาระบบและการบริหารจัดการข้อมูลด้านการท่องเที่ยวและกีฬา

ผลสัมฤทธิ์และประโยชน์ที่คาดว่าจะได้รับการใช้จ่ายงบประมาณ

ผลสัมฤทธิ์และประโยชน์ที่คาดว่าจะได้รับ	หน่วยนับ	ค่าเป้าหมาย	
		ปี 2568	ปี 2569
(1) ผลสัมฤทธิ์ : นโยบายและยุทธศาสตร์ด้านการท่องเที่ยวและกีฬาที่อยู่ภายใต้ความรับผิดชอบของกระทรวงการท่องเที่ยวและกีฬา ได้รับการขับเคลื่อนไปสู่การปฏิบัติอย่างมีประสิทธิภาพและเกิดประสิทธิผล			
- ตัวชี้วัด : ระดับความสำเร็จในการขับเคลื่อนนโยบายและยุทธศาสตร์ของแผนด้านการท่องเที่ยวภายใต้ภารกิจของกระทรวงการท่องเที่ยวและกีฬา เท่ากับ	ระดับ	5	
- ตัวชี้วัด : ระดับความสำเร็จในการขับเคลื่อนนโยบายและยุทธศาสตร์ของแผนด้านการกีฬาภายใต้ภารกิจของกระทรวงการท่องเที่ยวและกีฬา เท่ากับ	ระดับ	5	
- ตัวชี้วัด : ระดับความสำเร็จในการขับเคลื่อนนโยบายด้านการท่องเที่ยวและกีฬา ภายใต้ภารกิจของกระทรวงการท่องเที่ยวและกีฬา เท่ากับ	ระดับ		5

ที่มา: เอกสารงบประมาณ ประจำปีงบประมาณ พ.ศ. 2569 ฉบับที่ 3 เล่มที่ 2

เป้าหมายการให้บริการหน่วยงาน

เป้าหมายการให้บริการหน่วยงาน	หน่วยนับ	ค่าเป้าหมาย		ผลการดำเนินงาน ปี 2567
		ปี 2568	ปี 2569	
2. หน่วยงานได้รับการส่งเสริมให้ปลอดการทุจริตและประพฤติมิชอบ				
- ตัวชี้วัดเชิงปริมาณ : คะแนนเฉลี่ยการประเมินคุณธรรมและความโปร่งใสในการดำเนินงานของหน่วยงานภาครัฐ (ITA) ไม่น้อยกว่า	คะแนน	-	85	82.76 ¹



วิเคราะห์งบประมาณรายจ่ายประจำปีงบประมาณ พ.ศ. 2569 : กระทรวงการท่องเที่ยวและกีฬา

เป้าหมายการให้บริการหน่วยงาน	หน่วยนับ	ค่าเป้าหมาย		ผลการดำเนินงาน ปี 2567																						
		ปี 2568	ปี 2569																							
3. ประเทศไทยสามารถสร้างรายได้จากการท่องเที่ยวเชิงสร้างสรรค์บนฐานทุนทางวัฒนธรรม - ตัวชี้วัดเชิงปริมาณ : อัตราการขยายตัวของรายได้จากการท่องเที่ยวเชิงสร้างสรรค์และวัฒนธรรมเพิ่มขึ้นไม่น้อยกว่า	ร้อยละ	12	12	6.44 ²																						
<div>ตัวชี้วัด : อัตราการขยายตัวของรายได้จากการท่องเที่ยวเชิงสุขภาพ ความงามและแพทย์แผนไทย (ร้อยละต่อปี)</div> <table><tr><th rowspan="3">050301</th><th colspan="2">สถานการณ์ปีก่อนหน้า เป็นปีของการรายงาน</th><th>สถานการณ์ พ.ศ. 2567</th><th>ค่าเป้าหมาย พ.ศ. 2567</th><th>ค่าเป้าหมาย พ.ศ. 2570</th></tr><tr><th>พ.ศ. 2565 (ข้อมูล พ.ศ. 2565) ขยายตัว ร้อยละ 12.95 <small>(รายได้ 37,686 ล้านบาท)</small></th><th>พ.ศ. 2566 (ข้อมูล พ.ศ. 2566) ขยายตัว ร้อยละ 6.44 <small>(รายได้ 40,114 ล้านบาท)</small></th><th>(ข้อมูล พ.ศ. 2566)* ขยายตัว ร้อยละ 6.44 <small>(รายได้ 40,114 ล้านบาท)</small></th><th>ไม่น้อยกว่า ร้อยละ 8</th><th>เฉลี่ยไม่น้อยกว่า ร้อยละ 8 ต่อปี</th></tr><tr><td colspan="2">การเปลี่ยนแปลง เทียบกับปีก่อนหน้า (ร้อยละ)</td><td>แย้งลง 😞 ร้อยละ 50.27</td><td>คงเดิม 😊</td><td></td></tr><tr><td>สถานการณ์พัฒนา พ.ศ. 2567 เทียบกับค่าเป้าหมาย (ร้อยละ)</td><td colspan="2"></td><td>(พ.ศ. 2566-2567) ขยายตัวเฉลี่ย ร้อยละ 6.44</td><td>ต่ำกว่าค่าเป้าหมาย โดยคิดเป็นร้อยละ 80.50 ของค่าเป้าหมาย</td><td>คิดเป็นร้อยละ 80.50 ของค่าเป้าหมาย เฉลี่ยต่อปี ในการบรรลุเป้าหมาย</td></tr></table>					050301	สถานการณ์ปีก่อนหน้า เป็นปีของการรายงาน		สถานการณ์ พ.ศ. 2567	ค่าเป้าหมาย พ.ศ. 2567	ค่าเป้าหมาย พ.ศ. 2570	พ.ศ. 2565 (ข้อมูล พ.ศ. 2565) ขยายตัว ร้อยละ 12.95 <small>(รายได้ 37,686 ล้านบาท)</small>	พ.ศ. 2566 (ข้อมูล พ.ศ. 2566) ขยายตัว ร้อยละ 6.44 <small>(รายได้ 40,114 ล้านบาท)</small>	(ข้อมูล พ.ศ. 2566)* ขยายตัว ร้อยละ 6.44 <small>(รายได้ 40,114 ล้านบาท)</small>	ไม่น้อยกว่า ร้อยละ 8	เฉลี่ยไม่น้อยกว่า ร้อยละ 8 ต่อปี	การเปลี่ยนแปลง เทียบกับปีก่อนหน้า (ร้อยละ)		แย้งลง 😞 ร้อยละ 50.27	คงเดิม 😊		สถานการณ์พัฒนา พ.ศ. 2567 เทียบกับค่าเป้าหมาย (ร้อยละ)			(พ.ศ. 2566-2567) ขยายตัวเฉลี่ย ร้อยละ 6.44	ต่ำกว่าค่าเป้าหมาย โดยคิดเป็นร้อยละ 80.50 ของค่าเป้าหมาย	คิดเป็นร้อยละ 80.50 ของค่าเป้าหมาย เฉลี่ยต่อปี ในการบรรลุเป้าหมาย
050301	สถานการณ์ปีก่อนหน้า เป็นปีของการรายงาน		สถานการณ์ พ.ศ. 2567	ค่าเป้าหมาย พ.ศ. 2567		ค่าเป้าหมาย พ.ศ. 2570																				
	พ.ศ. 2565 (ข้อมูล พ.ศ. 2565) ขยายตัว ร้อยละ 12.95 <small>(รายได้ 37,686 ล้านบาท)</small>	พ.ศ. 2566 (ข้อมูล พ.ศ. 2566) ขยายตัว ร้อยละ 6.44 <small>(รายได้ 40,114 ล้านบาท)</small>	(ข้อมูล พ.ศ. 2566)* ขยายตัว ร้อยละ 6.44 <small>(รายได้ 40,114 ล้านบาท)</small>	ไม่น้อยกว่า ร้อยละ 8		เฉลี่ยไม่น้อยกว่า ร้อยละ 8 ต่อปี																				
	การเปลี่ยนแปลง เทียบกับปีก่อนหน้า (ร้อยละ)		แย้งลง 😞 ร้อยละ 50.27	คงเดิม 😊																						
สถานการณ์พัฒนา พ.ศ. 2567 เทียบกับค่าเป้าหมาย (ร้อยละ)			(พ.ศ. 2566-2567) ขยายตัวเฉลี่ย ร้อยละ 6.44	ต่ำกว่าค่าเป้าหมาย โดยคิดเป็นร้อยละ 80.50 ของค่าเป้าหมาย	คิดเป็นร้อยละ 80.50 ของค่าเป้าหมาย เฉลี่ยต่อปี ในการบรรลุเป้าหมาย																					
4. ประเทศไทยมีการพัฒนาการท่องเที่ยวอย่างยั่งยืนและมีความปลอดภัยด้านการท่องเที่ยว - ตัวชี้วัดเชิงคุณภาพ : อันดับการพัฒนาการเดินทางและการท่องเที่ยว (TTDI) ด้านความปลอดภัยและความมั่นคง ไม่เกิน - ตัวชี้วัดเชิงคุณภาพ : อันดับการพัฒนาการเดินทางและการท่องเที่ยว (TTDI) ด้านความยั่งยืนของสิ่งแวดล้อม ไม่เกิน - ตัวชี้วัดเชิงคุณภาพ : อันดับการพัฒนาการเดินทางและการท่องเที่ยว (TTDI) ด้านโครงสร้างพื้นฐานบริการด้านการท่องเที่ยว ไม่เกิน	อันดับ	64	50	102 ³																						
	อันดับ	75	50	70 ³																						
	อันดับ	20	14	49 ³																						
5. ประเทศไทยเป็นจุดหมายปลายทางของการท่องเที่ยวคุณภาพสูง - ตัวชี้วัดเชิงปริมาณ : อัตราการขยายตัวของรายได้จากการท่องเที่ยวในสาขาที่มีศักยภาพสูงเพิ่มขึ้นไม่น้อยกว่า	ร้อยละ	5	10	34.74 ⁴																						

- ที่มา : 1. เว็บไซต์สำนักประเมินคุณธรรมและความโปร่งใส สำนักงาน ป.ป.ช.
2. รายงานสรุปผลการดำเนินการตามยุทธศาสตร์ชาติ ประจำปี 2567 สศช.
3. รายงานวิเคราะห์ดัชนีการพัฒนาด้านการเดินทางและการท่องเที่ยว ปี 2567 สศช.
4. เอกสารงบประมาณ ประจำปีงบประมาณ พ.ศ. 2569 ฉบับที่ 6

ข้อสังเกตของ PBO

หน่วยงานควรพิจารณาทบทวนค่าเป้าหมายของตัวชี้วัดเป้าหมายการให้บริการหน่วยงาน “อัตราการขยายตัวของรายได้จากการท่องเที่ยวในสาขาที่มีศักยภาพสูงเพิ่มขึ้น” โดยนำผลการดำเนินงานในปี 2567 มาพิจารณาประกอบ เพื่อให้ค่าเป้าหมายมีลักษณะท้าทาย ส่งเสริมการเพิ่มประสิทธิภาพและประสิทธิผลจากการดำเนินงานของหน่วยงาน



2. สรุปภาพรวมงบประมาณรายจ่ายประจำปีงบประมาณ พ.ศ. 2569

หน่วย: ล้านบาท

สำนักงานปลัดกระทรวงการท่องเที่ยวและกีฬา	ปีงบประมาณ		เพิ่ม/-ลด	
	2568	2569	จำนวน	ร้อยละ
แผนงานบุคลากรภาครัฐ	226.5664	240.8979	14.3315	6.33
แผนงานพื้นฐาน	210.5088	218.2587	7.7499	3.68
1. ด้านการสร้างความสามารถในการแข่งขัน	96.7654	131.6611	34.8957	36.06
2. ด้านการพัฒนาและเสริมสร้างศักยภาพทรัพยากรมนุษย์	113.7434	86.5976	-27.1458	-23.87
แผนงานยุทธศาสตร์	226.3472	219.4096	-6.9376	-3.07
1. ส่งเสริมและพัฒนาศักยภาพด้านการท่องเที่ยว	110.5672	174.3476	63.7804	57.68
2. เสริมสร้างศักยภาพการกีฬา	115.7800	45.0620	-70.7180	-61.08
แผนงานบูรณาการ	192.2966	205.7450	13.4484	6.99
1. สร้างรายได้จากการท่องเที่ยว	192.2966	204.2410	11.9444	6.21
2. ต่อต้านการทุจริตและประพฤติมิชอบ	-	1.5040	1.5040	100.00
รวมทั้งสิ้น	855.7190	884.3112	28.5922	3.34

ที่มา: เอกสารงบประมาณ ประจำปีงบประมาณ พ.ศ. 2569 ฉบับที่ 1

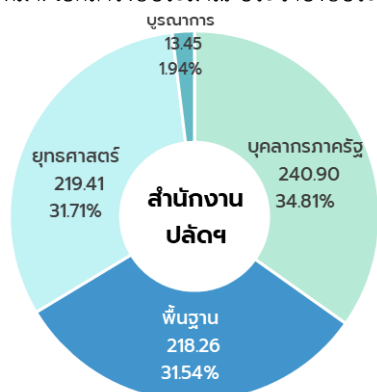

ในปีงบประมาณ พ.ศ. 2569 สำนักงานปลัดกระทรวงฯ ได้รับการจัดสรรงบประมาณ จำนวน 884.3112 ล้านบาท เพิ่มขึ้นจากปีที่ผ่านมาจำนวน 28.5922 ล้านบาท คิดเป็นร้อยละ 3.34 เมื่อพิจารณาในมิติแผนงานพบว่า แผนงานที่ได้รับงบประมาณมากที่สุดคือแผนงานบุคลากรภาครัฐ คิดเป็นร้อยละ 34.81 รองลงมาคือแผนงานพื้นฐาน คิดเป็นร้อยละ 31.71 แผนงานยุทธศาสตร์ คิดเป็นร้อยละ 31.54 และแผนงานบูรณาการ คิดเป็นร้อยละ 1.94 ตามลำดับ

1. แผนงานพื้นฐานด้านการสร้างความสามารถในการแข่งขัน ผลผลิตนโยบาย แผน และงานด้านการท่องเที่ยว จำนวน 131.6611 ล้านบาท มีรายการที่สำคัญคือ

- 1) โครงการพัฒนาระบบบริหารจัดการข้อมูล RaG (Retrieve-augmented Generation) สำหรับตอบคำถามในงานเอกสารของหน่วยงาน จำนวน 30 ล้านบาท (คาดเดาหน้า 260)
- 2) ค่าใช้จ่ายในการจัดทำแผนพัฒนาการท่องเที่ยวแห่งชาติ ฉบับที่ 4 (พ.ศ. 2571-2575) จำนวน 10.25 ล้านบาท (คาดเดาหน้า 261)

2. แผนงานพื้นฐานด้านการพัฒนาและเสริมสร้างศักยภาพทรัพยากรมนุษย์ ผลผลิตนโยบาย แผน และงานด้านการกีฬา จำนวน 86.5976 ล้านบาท มีรายการที่สำคัญคือ

- ค่าใช้จ่ายในการจัดทำแผนพัฒนาการกีฬาแห่งชาติ ฉบับที่ 8 (พ.ศ. 2571-2575) จำนวน 8.8 ล้านบาท (คาดเดาหน้า 266)

3. แผนงานยุทธศาสตร์ส่งเสริมและพัฒนาศักยภาพด้านการท่องเที่ยว โครงการเพื่อพัฒนาระบบนิเวศการท่องเที่ยว จำนวน 174.3476 ล้านบาท มีรายการที่สำคัญคือค่าครุภัณฑ์คอมพิวเตอร์ จำนวน 101.5 ล้านบาท (คาดเดาหน้า 272) ประกอบด้วย

- 1) โครงการพัฒนาระบบมาตรฐานข้อมูลกลาง (Common Data & Data Governance Repository) ระยะที่ 2 จำนวน 36.5 ล้านบาท



- 2) โครงการพัฒนาระบบบริหารจัดการข้อมูลส่วนบุคคลตามข้อกำหนด PDPA จำนวน 30 ล้านบาท
- 3) โครงการพัฒนาระบบป้องกันและตอบสนองต่อภัยคุกคาม Ransomware จำนวน 35 ล้านบาท

4. แผนงานยุทธศาสตร์เสริมสร้างศักยภาพการกีฬา โครงการส่งเสริมการออกกำลังกาย กีฬา และ นันทนาการ จำนวน 45.0620 ล้านบาท มีรายการสำคัญคือ

- 1) ค่าใช้จ่ายโครงการพัฒนาแพลตฟอร์มเชื่อมโยงและบูรณาการข้อมูลสถิติการออกกำลังกายและการเล่นกีฬาของประชาชน (CALORIES CREDIT CHALLENGE) ระยะที่ 4 จำนวน 10 ล้านบาท (คาดเดาหน้า 275)
- 2) ค่าใช้จ่ายโครงการพัฒนารฐานข้อมูลกลาง องค์ความรู้ และแพลตฟอร์มการประมวลผลด้านบุคลากรด้านการกีฬาและนันทนาการอย่างมีประสิทธิภาพตามแผนพัฒนาการกีฬาแห่งชาติ ฉบับที่ 7 (พ.ศ. 2566 - 2570) ระยะที่ 3 จำนวน 4.7 ล้านบาท (คาดเดาหน้า 275)

5. แผนงานบูรณาการสร้างรายได้จากการท่องเที่ยว รวม 6 โครงการ จำนวน 204.2410 ล้านบาท และทุกโครงการมีระยะเวลาดำเนินการ 6 ปี (ปี 2565 – 2570) ได้รับการจัดสรรงบประมาณในงบรายจ่ายอื่น ดังนี้

- 1) โครงการส่งเสริมความปลอดภัยด้านการท่องเที่ยว จำนวน 57.0160 ล้านบาท มีรายการสำคัญคือ
 - ค่าใช้จ่ายโครงการอำนวยความสะดวกแก้ไขปัญหาและช่วยเหลือนักท่องเที่ยว จำนวน 49.7160 ล้านบาท (คาดเดาหน้า 277)
- 2) โครงการส่งเสริมการท่องเที่ยวเชิงสร้างสรรค์และวัฒนธรรม จำนวน 37.1750 ล้านบาท มีรายการสำคัญคือ
 - ค่าใช้จ่ายโครงการท่องเที่ยวเชื่อมโยงเครือข่ายเมืองแห่งการเรียนรู้เชิงราย - เชียงใหม่ Learning City, Knowledge Linked Tourism จำนวน 20 ล้านบาท (คาดเดาหน้า 279)
- 3) โครงการส่งเสริมการท่องเที่ยวเชื่อมโยงภูมิภาค จำนวน 14 ล้านบาท เพื่อเป็นค่าใช้จ่ายโครงการส่งเสริมและต่อยอดการท่องเที่ยวเมืองสำราญชายโขงเชื่อมโยงวิถีเมืองริมฝั่ง (คาดเดาหน้า 281)
- 4) โครงการพัฒนาการท่องเที่ยวอย่างยั่งยืน จำนวน 82 ล้านบาท เพื่อเป็นค่าใช้จ่ายโครงการขับเคลื่อนการพัฒนาการท่องเที่ยวอย่างยั่งยืน เพื่อยกระดับพื้นที่สู่การเป็นจุดหมายปลายทางการท่องเที่ยวคุณภาพสูง (คาดเดาหน้า 283)

6. แผนงานบูรณาการต่อต้านการทุจริตและประพฤติมิชอบ โครงการท่องเที่ยวและกีฬาปลอดการทุจริตและประพฤติมิชอบ จำนวน 1.5040 ล้านบาท (คาดเดา หน้า 288) เป็นโครงการใหม่และดำเนินการในปี 2569 เพียงปีเดียว เพื่อพัฒนาแพลตฟอร์มระบบการป้องกันการทุจริตด้านการจัดซื้อจัดจ้างของกระทรวงฯ

ข้อสังเกตของ PBO

1. การกำหนดเป้าหมายโครงการเพื่อพัฒนาระบบนิเวศการท่องเที่ยว (คาดเดาหน้า 267) ในแผนงานยุทธศาสตร์ส่งเสริมและพัฒนาศักยภาพด้านการท่องเที่ยว และโครงการในแผนงานบูรณาการสร้างรายได้จากการท่องเที่ยวทั้ง 6 โครงการ (คาดเดาหน้า 276-286) พบว่า กำหนดตัวชี้วัดเป้าหมายโครงการเฉพาะในเชิงปริมาณตามจำนวนโครงการที่ได้รับการจัดสรรงบประมาณ ซึ่งไม่สามารถวัดผลการดำเนินงานที่สะท้อนประสิทธิภาพประสิทธิผลในการปฏิบัติงานของหน่วยงาน ตัวอย่างเช่น

ตัวชี้วัด/ แหล่งเงิน	หน่วยนับ	งบประมาณ		ประมาณการรายจ่ายล่วงหน้า**			คาดเดา หน้า 267
		เริ่มต้น - ปี 2568 แผน (ผล)*	ปี 2569 แผน	ปี 2570 แผน	ปี 2571 แผน	ปี 2572 - จบ แผน	
เชิงปริมาณ : มีโครงการส่งเสริมสนับสนุนการท่องเที่ยว เพื่อพัฒนาระบบนิเวศ ไม่น้อยกว่า	โครงการ	5	5	5	5	5	
รวมทั้งสิ้น	ล้านบาท	118.1221	174.3476	72.8476	72.8476	72.8476	



ตัวชี้วัด/ แหล่งเงิน	หน่วยนับ	งบประมาณ		ประมาณการรายจ่ายล่วงหน้า**			คาดแดง หน้า 276
		เริ่มต้น - ปี 2568 แผน (ผล)*	ปี 2569 แผน	ปี 2570 แผน	ปี 2571 แผน	ปี 2572 - จบ แผน	
เชิงปริมาณ : มีโครงการส่งเสริม สนับสนุน ความปลอดภัยด้านการท่องเที่ยว ไม่น้อยกว่า	โครงการ	3 (-)	3	3	-	-	
รวมทั้งสิ้น	ล้านบาท	54.4240	57.0160	57.0160	-	-	

2. การตั้งงบประมาณรายการผูกพันงบประมาณ รายการค่าเช่ายานพาหนะ

โครงการเพื่อพัฒนาระบบนิเวศการท่องเที่ยว ในแผนงานยุทธศาสตร์ส่งเสริมและพัฒนาศักยภาพด้านการท่องเที่ยว จำนวน 174.3476 ล้านบาท พบว่า มีการตั้งงบประมาณเป็นค่าเช่ายานพาหนะ รายการผูกพันที่เริ่มดำเนินการในปี 2569 เพื่อทดแทนรายการเดิมที่สิ้นสุดลงในปี 2568 รวม 18 รายการ จำนวน 22.1776 ล้านบาท และทุกรายการเป็นการเช่ายานพาหนะเพื่อใช้ในการดำเนินการตามภารกิจประจำของหน่วยงาน เช่น ค่าเช่ารถยนต์ประจำตำแหน่งรัฐมนตรีฯ ผูกพันงบประมาณปี 2569-2574 (คาดแดงหน้า 272) ในขณะที่รายการค่าเช่ายานพาหนะที่ผูกพันก่อนปี 2569 ตั้งงบประมาณไว้ที่แผนงานพื้นฐาน เช่น ค่าเช่ารถยนต์ประจำตำแหน่งเลขาธิการรัฐมนตรีฯ ผูกพันงบประมาณปี 2566-2570 (คาดแดงหน้า 260)

3. ผลการใช้จ่ายงบประมาณประจำปีงบประมาณ พ.ศ. 2567 และ พ.ศ. 2568

หน่วย: ล้านบาท

สำนักงานปลัดกระทรวงการท่องเที่ยวและกีฬา	ปี 2567 (ณ สิ้นปีงบประมาณ)			ปี 2568 (ณ สิ้นเดือนพฤษภาคม 2568)		
	งปม.หลังโอน เปลี่ยนแปลง	ใช้จ่าย	ร้อยละ	งปม.หลังโอน เปลี่ยนแปลง	ใช้จ่าย	ร้อยละ
ภาพรวม	736.4143	729.3092	99.04	855.7190	463.7774	54.20
รายจ่ายประจำ	657.6825	653.4044	99.35	733.9383	423.9022	57.76
รายจ่ายลงทุน	78.7318	75.9047	96.41	121.7807	39.8752	32.74

ที่มา: ระบบการบริหารการเงินการคลังภาครัฐแบบอิเล็กทรอนิกส์ (New GFMS Thai) กรมบัญชีกลาง

สำนักงานปลัดกระทรวงฯ มีผลการใช้จ่ายงบประมาณประจำปีงบประมาณ พ.ศ. 2568 หลังโอนเปลี่ยนแปลงฯ ภาพรวมคิดเป็นร้อยละ 54.20 ต่ำกว่าเป้าหมายตามมาตรการเร่งรัดการเบิกจ่ายงบประมาณและการใช้จ่ายภาครัฐ ประจำปีงบประมาณ พ.ศ. 2568 ที่กำหนดเป้าหมายการใช้จ่ายในภาพรวมสะสม ณ สิ้นเดือนพฤษภาคม 2568 (ร้อยละ 73.67) ซึ่งต่ำกว่าเป้าหมายไตรมาส 2 (ร้อยละ 61) ทั้งรายจ่ายประจำ (ร้อยละ 58) และรายจ่ายลงทุน (ร้อยละ 66)



2. กองทุนเพื่อส่งเสริมการท่องเที่ยวไทย

กองทุนเพื่อส่งเสริมการท่องเที่ยวไทย จัดตั้งขึ้นตามพระราชบัญญัตินโยบายการท่องเที่ยวแห่งชาติ พ.ศ. 2551 และที่แก้ไขเพิ่มเติม มาตรา 22 ที่กำหนดให้จัดตั้งกองทุนขึ้นในสำนักงานปลัดกระทรวงฯ มีวัตถุประสงค์เพื่อใช้เป็นทุนหมุนเวียนในการพัฒนาการท่องเที่ยว การสร้างขีดความสามารถในการแข่งขันให้อุตสาหกรรมท่องเที่ยว การพัฒนาทักษะด้านการบริหาร การตลาด หรือการอนุรักษ์ทรัพยากรท่องเที่ยวในชุมชน การดูแลรักษาคุณภาพแหล่งท่องเที่ยว การส่งเสริมสินค้าทางการท่องเที่ยวใหม่ ๆ ในท้องถิ่น รวมทั้งการจัดให้มีการประกันภัยแก่นักท่องเที่ยวชาวต่างชาติในระหว่างท่องเที่ยวภายในประเทศ

เงินกองทุนใช้จ่ายเพื่อกิจการ ต่อไปนี้

1. เป็นเงินอุดหนุนหรือเงินให้กู้ยืมแก่หน่วยงานของรัฐเพื่อนำไปใช้ดำเนินงานตามนโยบายหรือแผนพัฒนาการท่องเที่ยวแห่งชาติ รวมทั้งแผนปฏิบัติการพัฒนาการท่องเที่ยว
2. เป็นค่าใช้จ่ายในการช่วยเหลือหรือสนับสนุนการท่องเที่ยว รวมทั้งเพื่อสนับสนุนการศึกษา การค้นคว้า การวิจัย การฝึกอบรม การประชุม การประชาสัมพันธ์ และการเผยแพร่ข้อมูล
3. เป็นค่าใช้จ่ายในการจัดให้มีการประกันภัยแก่นักท่องเที่ยวชาวต่างชาติในระหว่างท่องเที่ยวภายในประเทศ
4. เป็นค่าใช้จ่ายในการบริหารกองทุน

2. สรุปภาพรวมงบประมาณรายจ่ายประจำปีงบประมาณ พ.ศ. 2569

หน่วย: ล้านบาท

กองทุนเพื่อส่งเสริมการท่องเที่ยวไทย	ปีงบประมาณ		เพิ่ม/-ลด	
	2568	2569	จำนวน	ร้อยละ
แผนงานยุทธศาสตร์	6.0000	6.0000	-	0.00
ส่งเสริมและพัฒนาศักยภาพด้านการท่องเที่ยว	6.0000	6.0000	-	0.00
รวมทั้งสิ้น	6.0000	6.0000	-	0.00

ที่มา: เอกสารงบประมาณ ประจำปีงบประมาณ พ.ศ. 2569 ฉบับที่ 1

ข้อสังเกตของ PBO

ข้อมูลจากรายงานการเงินของกองทุนเพื่อส่งเสริมการท่องเที่ยวไทยที่สำนักงานการตรวจเงินแผ่นดิน รับรอง ตั้งแต่ปี 2562 - 2566 พบว่า กองทุนได้มีการให้เงินอุดหนุนเพื่อส่งเสริมการท่องเที่ยวในจังหวัดต่าง ๆ จำนวน 37 โครงการ วงเงินงบประมาณ 37.6124 ล้านบาท

ปีงบประมาณ พ.ศ.	จำนวนโครงการ	งบประมาณ (บาท)
2562	25 โครงการ	24,655,396
2563	2 โครงการ	1,808,039
2564	7 โครงการ	10,000,000
2565	2 โครงการ	450,000
2566	1 โครงการ	699,000
รวม	37 โครงการ	37,612,435

ที่มา: เว็บไซต์กองทุนเพื่อส่งเสริมการท่องเที่ยวไทย

1. กองทุนมีหลักเกณฑ์ในการพิจารณาให้เงินอุดหนุนเพื่อส่งเสริมการท่องเที่ยวในจังหวัดต่าง ๆ อย่างไร
2. กองทุนมีการติดตามการดำเนินโครงการที่ได้รับเงินอุดหนุนเพื่อส่งเสริมการท่องเที่ยวในจังหวัดต่าง ๆ ที่ผ่านมาอย่างไร



ตัวอย่างโครงการที่ได้รับเงินอุดหนุนจากกองทุนฯ

ปี 2564		(หน่วย : บาท)
โครงการ	หน่วยงานที่ได้รับเงินอุดหนุน	
1. โครงการพัฒนาสิ่งอำนวยความสะดวกด้านการท่องเที่ยวบ้านน้ำว่า ตำบลน้ำพาง	ที่ว่าการอำเภอแม่จริม ตำบลหนองแดง อำเภอแม่จริม จังหวัดน่าน	494,000.00
2. โครงการปรับปรุงภูมิทัศน์ภายในบริเวณวัดพระแท่นดงรังวรวิหาร	สำนักงานเทศบาลตำบลพระแท่น อำเภอท่ามะกา จังหวัดกาญจนบุรี	373,000.00
3. โครงการส่งเสริมและพัฒนากิจกรรมท่องเที่ยวหมู่บ้านท่องเที่ยวเชิงอนุรักษ์โฮมสเตย์ (ไทรน้อย)	สำนักงานการท่องเที่ยวและกีฬา จังหวัดพระนครศรีอยุธยา	500,000.00
4. โครงการพัฒนาและอนุรักษ์แหล่งดู “นกเหยี่ยวดำ” ที่ใหญ่บางพลี	องค์การบริหารส่วนตำบลท่าเรือ อำเภอปากพลี จังหวัดนครนายก	189,000.00
5. โครงการสร้างฝายมีชีวิตบ้านภู เป็นแหล่งท่องเที่ยวเชิงเกษตร และระบบนิเวศห้วยกระเบียนตอนบน	สำนักงานเทศบาลตำบลบ้านเป้า อำเภอหนองสูง จังหวัดมุกดาหาร	2,994,000.00
6. โครงการ “ยลเสน่ห์ย่านเมืองเก่าเสพยางานศิลป์เมืองแปดริ้ว” เพื่อสร้างเศรษฐกิจชุมชนได้อย่างยั่งยืน	นวัตกรรมการจัดการ มหาวิทยาลัยราชภัฏสวนสุนันทา	450,000.00
7. โครงการยกระดับในการกำกับดูแลธุรกิจนำเที่ยวด้วยระบบใบสั่งงานมัลติเทรค	กรมการท่องเที่ยว	5,000,000.00
รวม ค่าใช้จ่ายเงินอุดหนุน		10,000,000.00

ที่มา: รายงานของผู้สอบบัญชีและรายงานการเงิน กองทุนเพื่อส่งเสริมการท่องเที่ยวไทย ปี 2564 ของ สตง.

ปี 2565		(หน่วย : บาท)
โครงการ	หน่วยงานที่ได้รับเงินอุดหนุน	
1. โครงการปรับปรุงพัฒนาแหล่งท่องเที่ยวโดยชุมชนสร้างสรรค์ตามแนวทางวิถีชีวิต	สำนักงานเทศบาลตำบลบ้านแซว อำเภอเชียงแสน จังหวัดเชียงราย	150,000.00
2. โครงการปรับปรุงฐานข้อมูลและการแสดงผลข้อมูลแหล่งท่องเที่ยวของกรมการท่องเที่ยว	กรมการท่องเที่ยว กระทรวงการท่องเที่ยวและกีฬา	300,000.00
รวม ค่าใช้จ่ายเงินอุดหนุน		450,000.00

ที่มา: รายงานของผู้สอบบัญชีและรายงานการเงิน กองทุนเพื่อส่งเสริมการท่องเที่ยวไทย ปี 2565 ของ สตง.

ปี 2566		(หน่วย : บาท)	
		2566	2565
ค่าใช้จ่ายส่งเสริมการท่องเที่ยวในจังหวัดต่าง ๆ		699,000.00	450,000.00
รวม ค่าใช้จ่ายจากการอุดหนุนอื่นและบริจาค		699,000.00	450,000.00
ในงวดปีบัญชี 2566 ค่าใช้จ่ายส่งเสริมการท่องเที่ยวในจังหวัดต่าง ๆ จำนวน 699,000.00 บาท เป็นโครงการก่อสร้างแหล่งน้ำในพื้นที่เทศบาลตำบลเกาะนางคำ ของสำนักงานเทศบาลตำบลเกาะนางคำ อำเภอปากพะยูน จังหวัดพัทลุง			

ที่มา: รายงานของผู้สอบบัญชีและรายงานการเงิน กองทุนเพื่อส่งเสริมการท่องเที่ยวไทย ปี 2566 ของ สตง.



3. กรมการท่องเที่ยว

1. วิสัยทัศน์ พันธกิจ

วิสัยทัศน์: เป็นองค์กรหลักในการส่งเสริมและพัฒนาสินค้าและบริการด้านการท่องเที่ยวที่มีคุณภาพสูงและยั่งยืนเป็นที่ยอมรับในระดับสากล

พันธกิจ

1. ส่งเสริม อนุรักษ์ พัฒนาแหล่งท่องเที่ยวและคุณภาพสิ่งแวดล้อมเพื่อความสะดวกและยั่งยืน
2. พัฒนาระดับมาตรฐานสินค้า บริการ และบุคลากรด้านการท่องเที่ยว
3. ส่งเสริมและพัฒนาธุรกิจนำเที่ยว มัคคุเทศก์ ผู้นำเที่ยว และควบคุมกำกับให้เป็นไปตามกฎหมายกำหนด
4. อำนวยความสะดวก ป้องกันและรักษาความปลอดภัยทางการท่องเที่ยว
5. ส่งเสริมการมีส่วนร่วมและเสริมสร้างกิจกรรมการจัดการด้านการท่องเที่ยวแก่ทุกภาคส่วนเพื่อพัฒนาการท่องเที่ยวอย่างยั่งยืน
6. ส่งเสริมและสนับสนุนกิจการภาพยนตร์ต่างประเทศในราชอาณาจักร
7. พัฒนาระบบข้อมูลสารสนเทศ เผยแพร่ข้อมูลสถิติ และองค์ความรู้เพื่อการวางแผนและการจัดการ
8. พัฒนาความร่วมมือด้านการท่องเที่ยวกับทุกภาคส่วนทั้งในและต่างประเทศ

ผลสัมฤทธิ์และประโยชน์ที่คาดว่าจะได้รับจากการใช้จ่ายงบประมาณ

ผลสัมฤทธิ์และประโยชน์ที่คาดว่าจะได้รับ ¹	หน่วยนับ	ค่าเป้าหมาย		ผลการดำเนินงาน ปี 2567 ²
		ปี 2568	ปี 2569 ¹	
(2) ผลสัมฤทธิ์ : ประเทศไทยมีรายได้จากการถ่ายทำภาพยนตร์ต่างประเทศในประเทศไทย - ตัวชี้วัด : จำนวนรายได้จากการถ่ายทำภาพยนตร์ต่างประเทศในประเทศไทย	ล้านบาท	4,300	4,320	6,063.03
(3) ผลสัมฤทธิ์ : นักท่องเที่ยวได้รับความสะดวกและความปลอดภัยด้านการท่องเที่ยว - ตัวชี้วัด : นักท่องเที่ยวมีความเชื่อมั่นและพึงพอใจในด้านความปลอดภัยในชีวิตและทรัพย์สิน	ร้อยละ	80	80	85.20
(5) ผลสัมฤทธิ์ : บุคลากรด้านการท่องเที่ยว มีความรู้หรือทักษะที่สอดคล้องกับความต้องการของอุตสาหกรรมท่องเที่ยว - ตัวชี้วัด : จำนวนบุคลากรด้านการท่องเที่ยวได้รับการพัฒนา	ราย	3,500	4,000	3,520

ที่มา : 1. เอกสารงบประมาณ ประจำปีงบประมาณ พ.ศ. 2569 ฉบับที่ 3 เล่มที่ 2

2. เอกสารงบประมาณ ประจำปีงบประมาณ พ.ศ. 2569 ฉบับที่ 6

ข้อสังเกตของ PBO

1. ผลการจัดอันดับดัชนีการพัฒนาการเดินทางและการท่องเที่ยว (TTDI) โดย WEF พบว่า ในปี 2567 ประเทศไทยถูกจัดอยู่ในอันดับที่ 47 จาก 119 ประเทศทั่วโลก โดยด้านความมั่นคงปลอดภัยอยู่ที่อันดับ 102 ลดลงจากปี 2564 (อันดับ 86) ถึง 16 อันดับ สะท้อนถึงความไม่เชื่อมั่นในระบบรักษาความปลอดภัยของประเทศและความรู้สึกไม่ปลอดภัยของนักท่องเที่ยว สวนทางกับผลการดำเนินงานในปี 2567 ของหน่วยงาน

2. หน่วยงานควรพิจารณาทบทวนค่าเป้าหมายตัวชี้วัดผลสัมฤทธิ์ฯ “จำนวนรายได้จากการถ่ายทำภาพยนตร์ต่างประเทศในประเทศไทย” โดยนำผลการดำเนินงานในปี 2567 มาพิจารณาประกอบ เพื่อให้ค่าเป้าหมายมีลักษณะท้าทาย ส่งเสริมการเพิ่มประสิทธิภาพและประสิทธิผลจากการดำเนินงานของหน่วยงาน



2. สรุปภาพรวมงบประมาณรายจ่ายประจำปีงบประมาณ พ.ศ. 2569

หน่วย: ล้านบาท

กรมการท่องเที่ยว	ปีงบประมาณ		เพิ่ม/-ลด	
	2568	2569	จำนวน	ร้อยละ
แผนงานบุคลากรภาครัฐ	910.7538	921.7930	11.0392	1.21
แผนงานพื้นฐาน	298.9484	357.7858	58.8374	19.68
ด้านการสร้างความสามารถในการแข่งขัน	298.9484	357.7858	58.8374	19.68
แผนงานยุทธศาสตร์	511.7780	649.9453	138.1673	27.00
ส่งเสริมและพัฒนาศักยภาพด้านการท่องเที่ยว	511.7780	623.2495	111.4715	21.78
การขับเคลื่อนนโยบายซอฟต์แวร์		26.6958	26.6958	100.00
แผนงานบูรณาการ	646.4858	778.3373	131.8515	20.40
สร้างรายได้จากการท่องเที่ยว	646.4858	778.3373	131.8515	20.40
รวมทั้งสิ้น	2,367.9660	2,707.8614	339.8954	14.35

ที่มา: เอกสารงบประมาณ ประจำปีงบประมาณ พ.ศ. 2568 ฉบับที่ 1

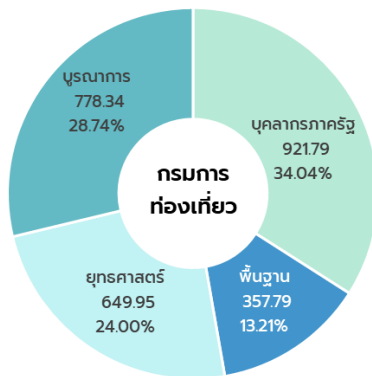

ในปีงบประมาณ พ.ศ. 2569 กรมการท่องเที่ยว ได้รับการจัดสรรงบประมาณ จำนวน 2,707.8614 ล้านบาท เพิ่มขึ้น 339.8954 ล้านบาท คิดเป็นร้อยละ 14.35 เมื่อพิจารณาในมิติแผนงานพบว่า แผนงานที่ได้รับงบประมาณมากที่สุดคือแผนงานบุคลากรภาครัฐ คิดเป็นร้อยละ 34.04 รองลงมาคือแผนงานบูรณาการ คิดเป็นร้อยละ 28.74 แผนงานยุทธศาสตร์ คิดเป็นร้อยละ 24 และแผนงานพื้นฐาน คิดเป็นร้อยละ 13.21 ตามลำดับ ทั้งนี้ งบประมาณของกองบัญชาการตำรวจท่องเที่ยว ตั้งงบประมาณไว้ที่กรมการท่องเที่ยว

มีรายการสำคัญดังนี้

1. แผนงานยุทธศาสตร์ส่งเสริมและพัฒนาศักยภาพด้านการท่องเที่ยว

- โครงการพัฒนาระบบส่งเสริมการท่องเที่ยวแหล่งโบราณสถานเพื่อยกระดับสู่แหล่งท่องเที่ยวทันสมัย (Smart Historic Site) (ครุภัณฑ์คอมพิวเตอร์) 10 แห่ง จำนวน 32.0371 ล้านบาท (คาดเดาหน้า 311)
- โครงการปรับปรุงภูมิทัศน์บ่อน้ำพุร้อนแม่จอก จังหวัดแพร่ (ค่าที่ดินและสิ่งก่อสร้าง) จำนวน 28.1853 ล้านบาท (คาดเดาหน้า 312)
- ค่าใช้จ่ายการส่งเสริมการถ่ายทำภาพยนตร์ต่างประเทศในประเทศไทย จำนวน 306.5704 ล้านบาท (คาดเดาหน้า 314)
- โครงการยกระดับบริการความปลอดภัยและบริหารจัดการท่องเที่ยวให้ได้มาตรฐาน (ครุภัณฑ์อื่น ๆ) รวม 7 รายการ จำนวน 150.2630 ล้านบาท (คาดเดาหน้า 316-317)

2. แผนงานยุทธศาสตร์การขับเคลื่อนนโยบายซอฟต์แวร์ โครงการยกระดับการท่องเที่ยวคุณภาพสูง จำนวน 26.6958 ล้านบาท เพื่อส่งเสริมซอฟต์แวร์ด้านการท่องเที่ยว (คาดเดาหน้า 319)

3. แผนงานบูรณาการสร้างรายได้จากการท่องเที่ยว โครงการพัฒนาการท่องเที่ยวอย่างยั่งยืน ค่าที่ดินและสิ่งก่อสร้าง

- โครงการจัดทำป้ายเข้าสู่แหล่งท่องเที่ยวในพื้นที่เขตอำเภอน้ำเหี่ยวทั่วประเทศ จำนวน 270.58 ล้านบาท (คาดเดาหน้า 332)
- ค่าใช้จ่ายในการเพิ่มขีดความสามารถทางการแข่งขันด้านความปลอดภัยของนักท่องเที่ยวของประเทศไทย จำนวน 253.9052 ล้านบาท (คาดเดาหน้า 334)



3. ผลการใช้จ่ายงบประมาณประจำปีงบประมาณ พ.ศ. 2567 และ พ.ศ. 2568

หน่วย: ล้านบาท

กรมการท่องเที่ยว	ปี 2567 (ณ สิ้นปีงบประมาณ)			ปี 2568 (ณ สิ้นเดือนพฤษภาคม 2568)		
	งบ.หลังโอน เปลี่ยนแปลง	ใช้จ่าย	ร้อยละ	งบ.หลังโอน เปลี่ยนแปลง	ใช้จ่าย	ร้อยละ
ภาพรวม	1,890.1555	1,866.8402	98.77	2,367.9660	1,535.4403	64.84
รายจ่ายประจำ	1,532.6546	1,530.4201	99.85	1,904.1927	1,373.8638	72.15
รายจ่ายลงทุน	357.5009	336.4201	94.10	463.7733	161.5765	34.84

ที่มา: ระบบการบริหารการเงินการคลังภาครัฐแบบอิเล็กทรอนิกส์ (New GFMS Thai) กรมบัญชีกลาง

กรมการท่องเที่ยว มีผลการใช้จ่ายงบประมาณประจำปีงบประมาณ พ.ศ. 2568 หลังโอนเปลี่ยนแปลงฯ ภาพรวมคิดเป็นร้อยละ 64.84 ต่ำกว่าเป้าหมายตามมาตรการเร่งรัดการเบิกจ่ายงบประมาณและการใช้จ่ายภาครัฐ ประจำปีงบประมาณ พ.ศ. 2568 ที่กำหนดเป้าหมายการใช้จ่ายในภาพรวมสะสม ณ สิ้นเดือนพฤษภาคม 2568 (ร้อยละ 73.67) เนื่องจากรายจ่ายลงทุนมีการใช้จ่ายต่ำกว่าเป้าหมายไตรมาส 2 (ร้อยละ 66)

4. สรุปประเด็นข้อสังเกตของคณะกรรมการฯ ปี 2568 ที่สำคัญ

ประเด็นข้อสังเกตของคณะกรรมการวิสามัญ กรมการท่องเที่ยว	ปี 2568	
	ส.ส.	ส.ว.
1. ควรเจรจากับบริษัทเอกชนผู้รับทำประกันเพื่อสร้างโปรแกรมประกันอุบัติเหตุนักท่องเที่ยวล่วงหน้า และนำเสนอผ่านบริษัททัวร์ เพื่อสร้างหลักประกันและความมั่นใจให้กับนักท่องเที่ยวที่เข้ามาในประเทศไทยว่าประเทศไทยมีความปลอดภัยในการท่องเที่ยว	✓	
2. ควรดูแลคุ้มครองคนไทยในพื้นที่ชายแดน ไม่ให้เสียเปรียบมัคคุเทศก์ประเทศอื่น โดยการออกระเบียบเพื่อปกป้องและให้มัคคุเทศก์คนไทยประกอบอาชีพได้ง่ายขึ้น และพิจารณาทบทวนสัดส่วนมัคคุเทศก์ต่อนักท่องเที่ยวด้วย	✓	
3. ควรจัดทำแอปพลิเคชันเพื่อส่งเสริมการท่องเที่ยวและกีฬาโดยประสานกับกระทรวงวัฒนธรรมในเรื่องข้อมูลสถานที่ท่องเที่ยวด้านวัฒนธรรม งานประเพณี และงานเทศกาลในพื้นที่ต่าง ๆ ทั่วประเทศ และแปลเป็นข้อความหลายภาษาเพื่อให้นักท่องเที่ยวเข้ามาหาข้อมูลการท่องเที่ยวโดยสะดวก	✓	
4. ควรประสานหน่วยงานที่เกี่ยวข้องเพื่อให้ความเชื่อมั่นกับนักท่องเที่ยวทั้งในและต่างประเทศว่าประเทศไทยมีความปลอดภัยในการท่องเที่ยว	✓	
5. ควรเร่งกวาดล้างปราบปรามแก๊งปัญหาหมักคุเทศก์ต่างชาติหรือหมักคุเทศก์เถื่อนและบริษัทนำเที่ยวของต่างชาติหรือทัวร์ศูนย์เหรียญ รวมถึงธุรกิจที่คนไทยถือหุ้นแทนคนต่างชาติหรือธุรกิจนอมินี ซึ่งก่อให้เกิดความเสียหายต่อภาพลักษณ์การท่องเที่ยวไทย โดยบังคับใช้กฎหมายอย่างเคร่งครัดและจริงจัง		✓
6. ควรผลักดันการท่องเที่ยวเมืองรองอย่างต่อเนื่องและจริงจัง เพื่อให้เกิดการกระจายตัวของนักท่องเที่ยวจากเมืองท่องเที่ยวหลัก รวมถึงการกระจายรายได้จากการท่องเที่ยวเพื่อกระตุ้นเศรษฐกิจไปทั่วประเทศ		✓
7 ควรให้ความสำคัญในการปรับปรุง ซ่อมแซม และเพิ่มเติมป้ายบอกทางหรือสัญลักษณ์สำคัญต่าง ๆ เพื่ออำนวยความสะดวกให้นักท่องเที่ยวสามารถพบเห็นหรือเข้าชมแหล่งท่องเที่ยวได้ง่ายยิ่งขึ้น รวมถึงเป็นการดึงดูดนักท่องเที่ยวให้เข้าสู่แหล่งท่องเที่ยวมากขึ้น		✓



ข้อสังเกตของ PBO

- ในปี 2568 กรมการท่องเที่ยวมีการตั้งงบประมาณเพื่อพัฒนาแหล่งท่องเที่ยว จำนวน 3 รายการ คือ
 - 1) โครงการปรับปรุงภูมิทัศน์แหล่งท่องเที่ยวถนนสุขุมวิทราช ตำบลในเวียง อำเภอเมืองน่าน จังหวัดน่าน จำนวน 26.6033 ล้านบาท (ขาดดุลงบประมาณที่พบไป)
 - 2) โครงการพัฒนาแหล่งท่องเที่ยวแม่น้ำพุกองสันกำแพงตามพระราชดำริเพื่อเป็นต้นแบบการพัฒนาอย่างยั่งยืน ตำบลบ้านสหกรณ์ อำเภอแม่อน จังหวัดเชียงใหม่ ผูกพันงบประมาณปี 2568-2570 วงเงินทั้งสิ้น 197.7300 ล้านบาท ตั้งงบประมาณในปี 2568 จำนวน 39.5460 ล้านบาท
 - 3) โครงการปรับปรุงภูมิทัศน์และพัฒนาระบบโครงสร้างพื้นฐานเพื่อสนับสนุนการท่องเที่ยวเชิงนิเวศ บริเวณพื้นที่เขาเขื่อนล้น ตำบลคลองไผ่ อำเภอสีคิ้ว จังหวัดนครราชสีมา จำนวน 63.50 ล้านบาท
 และในปี 2569 มีการตั้งงบประมาณเพื่อพัฒนาแหล่งท่องเที่ยว จำนวน 2 รายการ คือ
 - 1) โครงการปรับปรุงภูมิทัศน์ บ่อน้ำพุร้อนแม่จอก ตำบลแม่ป๋าก อำเภอวังชิ้น จังหวัดแพร่ จำนวน 28.1853 ล้านบาท (ขาดดุลงบประมาณ 312)
 - 2) โครงการพัฒนาแหล่งท่องเที่ยวแม่น้ำพุกองสันกำแพงตามพระราชดำริเพื่อเป็นต้นแบบการพัฒนาอย่างยั่งยืน ตำบลบ้านสหกรณ์ อำเภอแม่อน จังหวัดเชียงใหม่ จำนวน 66.0906 ล้านบาท
 กรมการท่องเที่ยวมีหลักเกณฑ์ในการพิจารณาสนับสนุนงบประมาณเพื่อพัฒนาแหล่งท่องเที่ยวอย่างไร และภายหลังจากดำเนินการเสร็จสิ้นแล้ว กรมการท่องเที่ยวมีการติดตามประเมินผลโครงการอย่างไร
- ในปี 2567 คะแนน ITA ของกรมการท่องเที่ยวอยู่ที่ 93.45 คะแนน ผ่านเกณฑ์ (85 คะแนน) แต่เมื่อพิจารณาคะแนนของทั้ง 10 ตัวชี้วัดจะพบว่า มีตัวชี้วัดที่มีคะแนนต่ำกว่า 85 คะแนนคือ ตัวชี้วัดการปรับปรุงการทำงาน (78.67 คะแนน) ดังนั้น ในปี 2569 กรมการท่องเที่ยวควรให้ความสำคัญกับการพัฒนาการปฏิบัติงานของหน่วยงาน โดยเฉพาะตัวชี้วัดที่มีคะแนนไม่ผ่านเกณฑ์ ITA เพื่อเพิ่มความโปร่งใสในการดำเนินงานทั้งในระดับกระทรวงและระดับหน่วยงาน

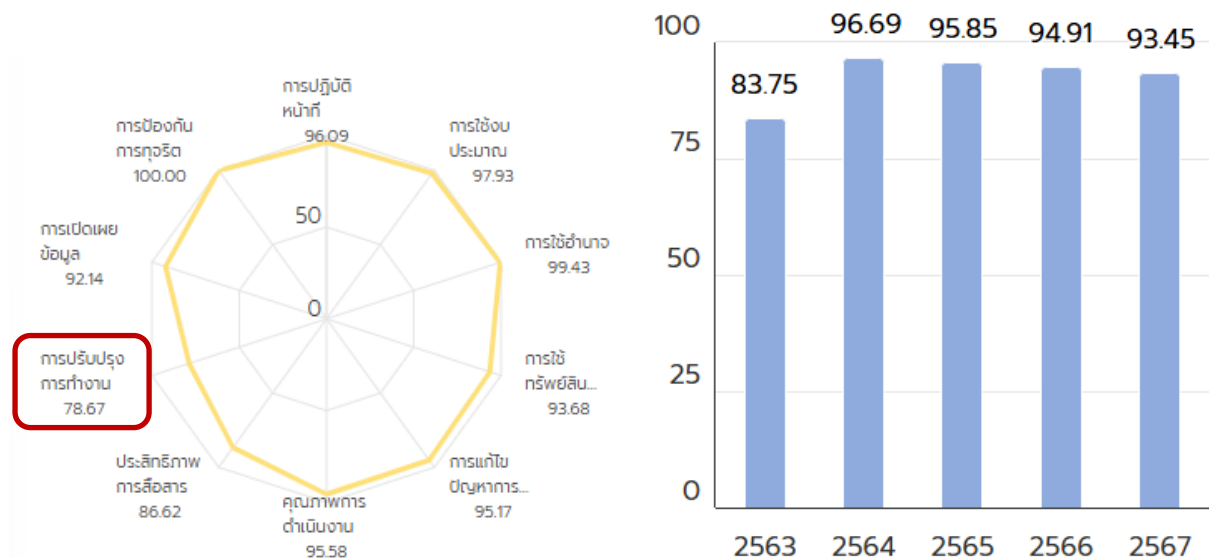



4. องค์การบริหารการพัฒนาพื้นที่พิเศษเพื่อการท่องเที่ยว (องค์การมหาชน)

1. วิสัยทัศน์ พันธกิจ

วิสัยทัศน์: อพท. เป็นองค์กรแห่งความเป็นเลิศในการบูรณาการการพัฒนาพื้นที่พิเศษเพื่อส่งมอบแหล่งท่องเที่ยวที่มีคุณภาพและมาตรฐานให้เติบโตอย่างยั่งยืน

พันธกิจ

1. ประสานการใช้อำนาจหน้าที่ของหน่วยงานภาคีเพื่อบูรณาการการพัฒนาพื้นที่ให้เป็นไปตามวัตถุประสงค์และเจตนารมณ์การประกาศพื้นที่พิเศษ

2. ส่งเสริมการพัฒนาองค์ความรู้ ข้อมูลสารสนเทศ งานวิจัย และนวัตกรรมสมัยใหม่ เพื่อสร้างต้นแบบการพัฒนาการท่องเที่ยวอย่างยั่งยืนของประเทศไทย

3. สนับสนุนการพัฒนาศักยภาพภาคีเครือข่ายในด้านบริหารจัดการการท่องเที่ยวอย่างยั่งยืน

พื้นที่พิเศษเพื่อการท่องเที่ยวอย่างยั่งยืนที่ได้ประกาศแล้ว 9 พื้นที่ ได้แก่

1. พื้นที่พิเศษเพื่อการท่องเที่ยวอย่างยั่งยืนหมู่เกาะช้างและพื้นที่เชื่อมโยง
2. พื้นที่พิเศษเพื่อการท่องเที่ยวอย่างยั่งยืนเมืองพัทยาและพื้นที่เชื่อมโยง
3. พื้นที่พิเศษเพื่อการท่องเที่ยวอย่างยั่งยืนมรดกโลกสุโขทัย-ศรีสัชชนาลัย-กำแพงเพชร
4. พื้นที่พิเศษเพื่อการท่องเที่ยวอย่างยั่งยืนเลย
5. พื้นที่พิเศษเพื่อการท่องเที่ยวอย่างยั่งยืนเมืองเก่าน่าน
6. พื้นที่พิเศษเพื่อการท่องเที่ยวอย่างยั่งยืนเมืองโบราณอู่ทองและพื้นที่เชื่อมโยง
7. พื้นที่พิเศษเพื่อการท่องเที่ยวอย่างยั่งยืนลุ่มน้ำทะเลสาบสงขลา
8. พื้นที่พิเศษเพื่อการท่องเที่ยวอย่างยั่งยืนเชียงราย
9. พื้นที่พิเศษเพื่อการท่องเที่ยวอย่างยั่งยืนคังบางกะเจ้า

ผลสัมฤทธิ์และประโยชน์ที่คาดว่าจะได้รับการใช้จ่ายงบประมาณ

ผลสัมฤทธิ์และประโยชน์ที่คาดว่าจะได้รับ	หน่วยนับ	ค่าเป้าหมาย ¹		ผลการดำเนินงาน ปี 2567 ²
		ปี 2568	ปี 2569	
ผลสัมฤทธิ์ : พื้นที่พิเศษได้รับการบริหารจัดการตามกระบวนการประกาศเขตพื้นที่พิเศษเพื่อการท่องเที่ยวอย่างยั่งยืนสามารถตอบสนองนโยบายการสร้างรายได้และพัฒนาเศรษฐกิจของประเทศ - ตัวชี้วัด : จำนวนเมืองที่ได้เสนอชื่อให้เป็นเครือข่ายเมืองสร้างสรรค์ (The Creative Cities Network) - ตัวชี้วัด : รายได้จากการท่องเที่ยวโดยชุมชนเฉลี่ยทุกชุมชนเพิ่มขึ้น	เมือง	1	1	-
	ร้อยละ	3	3	79.69

ตัวชี้วัด :	อัตราการขยายตัวของรายได้จากการท่องเที่ยวเชิงสร้างสรรค์และวัฒนธรรม (ร้อยละต่อปี)				
050101	สถานการณ์ปีก่อนหน้า เป็นปีงบประมาณ		สถานการณ์ พ.ศ. 2567	ค่าเป้าหมาย พ.ศ. 2567	ค่าเป้าหมาย พ.ศ. 2570
	พ.ศ. 2565 (ข้อมูล พ.ศ. 2565) ขยายตัว ร้อยละ 13,963.11 (รายได้ท่องเที่ยวชุมชน 68.40 ล้านบาท) (proxy)**	พ.ศ. 2566 (ข้อมูล พ.ศ. 2566) หดตัว ร้อยละ 8.61 (รายได้ท่องเที่ยวชุมชน 62.52 ล้านบาท) (proxy)**	(ข้อมูล พ.ศ. 2567) ขยายตัว ร้อยละ 79.69 (รายได้ท่องเที่ยวชุมชน 112.34 ล้านบาท) (proxy)**	ไม่น้อยกว่า ร้อยละ 12	เฉลี่ยไม่น้อยกว่า ร้อยละ 12 ต่อปี
การเปลี่ยนแปลง เทียบกับปีก่อนหน้า (ร้อยละ)		แยลง 😞 ร้อยละ 100.06	ดีขึ้น 😊 ร้อยละ 1,025.55		
สถานการณ์พัฒนา พ.ศ. 2567 เทียบกับค่าเป้าหมาย (ร้อยละ)			(พ.ศ. 2566-2567) ขยายตัวเฉลี่ย ร้อยละ 35.54	สูงกว่าค่าเป้าหมาย โดยคิดเป็นร้อยละ 664.08 ของค่าเป้าหมาย	คิดเป็นร้อยละ 296.17 ของค่าเป้าหมาย เมื่อเทียบกับค่า เป้าหมายเดิม



ข้อสังเกตของ PBO

ผลการดำเนินงานตามยุทธศาสตร์ชาติ ปี 2567 ของ สศช. พบว่า ในปี 2566 ประเทศไทยมีเมืองและชุมชนที่ได้รับการคัดเลือกให้เป็นเครือข่ายเมืองสร้างสรรค์ขององค์การยูเนสโก (UNESCO Creative Cities Network: UCCN) จำนวน 2 แห่ง ได้แก่ (1) จังหวัดเชียงราย ด้านการออกแบบ และ (2) จังหวัดสุพรรณบุรี ด้านดนตรี สำหรับปี 2567 ประเทศไทยไม่มีแหล่งท่องเที่ยวที่ได้รับการคัดเลือก ดังนั้น ในปี 2569 อพท. มีเป้าหมายที่จะเสนอชื่อเมือง/ชุมชนใดให้เป็นเครือข่ายเมืองสร้างสรรค์ เพราะเหตุใด และ อพท. มีแผนที่จะดำเนินงานในเรื่องนี้อย่างไร

2. สรุปภาพรวมงบประมาณรายจ่ายประจำปีงบประมาณ พ.ศ. 2569

หน่วย: ล้านบาท

องค์การบริหารการพัฒนาพื้นที่พิเศษเพื่อการท่องเที่ยวอย่างยั่งยืน (องค์การมหาชน)	ปีงบประมาณ		เพิ่ม/-ลด	
	2568	2569	จำนวน	ร้อยละ
แผนงานบุคลากรภาครัฐ	128.1865	131.2353	3.0488	2.38
แผนงานยุทธศาสตร์	186.8049	228.6119	41.8070	22.38
ส่งเสริมและพัฒนาศักยภาพด้านการท่องเที่ยว	186.8049	202.8843	16.0794	8.61
การขับเคลื่อนนโยบายซอฟต์แวร์		25.7276	25.7276	100.00
แผนงานบูรณาการ	0.2828	0.3418	0.0590	20.86
สร้างรายได้จากการท่องเที่ยว	101.2402	57.7049	-43.5353	-43.00
ต่อต้านการทุจริตและประพฤติมิชอบ	0.2828	0.3418	0.0590	20.86
รวมทั้งสิ้น	315.2742	360.1890	44.9148	14.25

ที่มา: เอกสารงบประมาณ ประจำปีงบประมาณ พ.ศ. 2569 ฉบับที่ 1

ทั้งนี้ อพท. มีเงินนอกงบประมาณสมทบกับงบประมาณเพื่อเป็นค่าใช้จ่ายบุคลากร ในแผนงานบุคลากรภาครัฐ จำนวน 2.5487 ล้านบาท คิดเป็นสัดส่วนร้อยละ 0.61

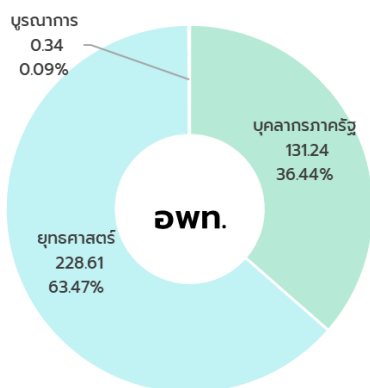

ในปีงบประมาณ พ.ศ. 2569 องค์การบริหารการพัฒนาพื้นที่พิเศษเพื่อการท่องเที่ยว (อพท.) ได้รับการจัดสรรงบประมาณจำนวน 360.1890 ล้านบาท เพิ่มขึ้น 44.9148 ล้านบาท คิดเป็นร้อยละ 14.25 เมื่อพิจารณาในมิติแผนงานพบว่า แผนงานที่ได้รับงบประมาณมากที่สุดคือแผนงานยุทธศาสตร์ คิดเป็นร้อยละ 63.47 รองลงมาคือแผนงานแผนงานบุคลากรภาครัฐ คิดเป็นร้อยละ 36.44 และแผนงานบูรณาการ คิดเป็นร้อยละ 0.09 ตามลำดับ

มีรายการสำคัญดังนี้

1. แผนงานยุทธศาสตร์ส่งเสริมและพัฒนาศักยภาพด้านการท่องเที่ยว จำนวน 202.8843 ล้านบาท

ผลิตพื้นที่ที่มีศักยภาพด้านการท่องเที่ยวได้รับการพัฒนาเพื่อยกระดับมาตรฐานด้านการท่องเที่ยว

- ค่าปรับปรุงอาคารโครงข่ายการท่องเที่ยวเชิงอนุรักษ์เกาะช้าง จุฑารมย์ม จังหวัดตราด จำนวน 30 ล้านบาท (คาดเดาหน้า 399)

- ค่าปรับปรุงท่าเทียบเรือสลักเพชร ตำบลเกาะช้าง จังหวัดตราด ผูกพันงบประมาณปี 2569-2570 วงเงินทั้งสิ้น 96.0270 ล้านบาท ตั้งงบประมาณปี 2569 จำนวน 19.2054 ล้านบาท (คาดเดาหน้า 399)

- ค่าควบคุมงานปรับปรุงท่าเทียบเรือสลักเพชร ตำบลเกาะช้าง จังหวัดตราด ผูกพันงบประมาณปี 2569-2570 วงเงินทั้งสิ้น 3.8400 ล้านบาท ตั้งงบประมาณปี 2569 จำนวน 0.7680 ล้านบาท (คาดเดาหน้า 400)



2. แผนงานยุทธศาสตร์การขับเคลื่อนนโยบายซอฟต์แวร์จำนวน 25.7276 ล้านบาท เพื่อดำเนินโครงการขับเคลื่อนและสนับสนุนซอฟต์แวร์ของประเทศ เพื่อสนับสนุนซอฟต์แวร์ด้านท่องเที่ยว และซอฟต์แวร์ด้าน Wellness ได้แก่ ค่าใช้จ่ายยกระดับผู้ประกอบการท่องเที่ยวเข้าสู่มาตรฐานการท่องเที่ยวอย่างยั่งยืนระดับสากล จำนวน 18.4770 ล้านบาท และค่าใช้จ่ายพัฒนาพื้นที่นาร่อง “ย่านสุขสมดุล” (Wellness District) จำนวน 7.2499 ล้านบาท (คาดเดาหน้า 402)

3. แผนงานบูรณาการสร้างรายได้จากการท่องเที่ยว จำนวน 57.7049 ล้านบาท

1) โครงการส่งเสริมการท่องเที่ยวเชิงสร้างสรรค์และวัฒนธรรม จำนวน 48.2949 ล้านบาท เพื่อเป็นค่าใช้จ่ายดำเนินงานทั้งในส่วนกลาง และพื้นที่พิเศษ 6 พื้นที่ (คาดเดาหน้า 404)

2) โครงการส่งเสริมการท่องเที่ยวโดยชุมชน จำนวน 9.41 ล้านบาท เพื่อใช้ในการส่งเสริมการตลาดการท่องเที่ยวในพื้นที่พิเศษและการท่องเที่ยวชุมชน (คาดเดาหน้า 404)

4. แผนงานบูรณาการต่อต้านการทุจริตและประพฤติมิชอบ จำนวน 0.3418 ล้านบาท เพื่อใช้ในการพัฒนาระบบบริหารจัดการการดำเนินงานขององค์กร

3. สรุปประเด็นข้อสังเกตของคณะกรรมการการ ป 2568 ที่สำคัญ

ประเด็นข้อสังเกตของคณะกรรมการการ ป 2568 องค์การบริหารการพัฒนาพื้นที่พิเศษเพื่อการท่องเที่ยว (องค์การมหาชน)	ปี 2568	
	ส.ส.	ส.ว.
1. ควรพัฒนาแหล่งท่องเที่ยวในแต่ละพื้นที่ให้เป็นจุดขายและเป็นตัวตน (Signature) ของจังหวัด เพื่อสร้างแหล่งท่องเที่ยวใหม่ในการดึงดูดนักท่องเที่ยว รวมทั้งควรพัฒนาแหล่งท่องเที่ยวให้มีความหลากหลาย โดยกำหนดแนวทางการส่งเสริมการท่องเที่ยวร่วมกับชุมชนในพื้นที่	✓	
2. ควรให้ความสำคัญกับการกระตุ้นการท่องเที่ยวกับนักท่องเที่ยวชาวไทยเพื่อส่งเสริมการท่องเที่ยวที่ยั่งยืน และควรแบ่งพื้นที่เมื่อนำเที่ยวพื้นที่ที่น่าท่องเที่ยว (Locations) และแบ่งตามผลิตภัณฑ์ที่น่าซื้อ (Products) เพื่อให้ประชาชนและผู้ประกอบการเตรียมความพร้อมในการส่งเสริมการท่องเที่ยวร่วมกัน	✓	
3. ควรเป็นเจ้าภาพในการบูรณาการการทำงานร่วมกับหน่วยงานต่าง ๆ เพื่อฟื้นฟูและพัฒนาพื้นที่ รวมทั้งส่งเสริมการท่องเที่ยวในพื้นที่	✓	

ข้อสังเกตของ PBO

1. ปัจจุบันสัดส่วนสถานประกอบการที่เข้าร่วมเป็นภาคีเครือข่ายกับองค์การบริหารการพัฒนาพื้นที่พิเศษเพื่อการท่องเที่ยวอย่างยั่งยืน (อพท.) ในพื้นที่พิเศษทั้ง 9 แห่ง เมื่อเทียบกับจำนวนสถานประกอบการธุรกิจท่องเที่ยวทั้งหมด เท่าใด และในปี 2569 อพท. มีนโยบายและมาตรการเพื่อส่งเสริมและสร้างแรงจูงใจให้ผู้ประกอบการธุรกิจท่องเที่ยวมาเข้าร่วมเป็นภาคีเครือข่ายกับ อพท. เพิ่มขึ้น ได้อย่างไร

2. อพท. ได้มีการวางแผนการพัฒนาแหล่งท่องเที่ยวร่วมกับผู้ประกอบการในชุมชนที่มีการได้ประกาศให้เป็นพื้นที่พิเศษเพื่อการท่องเที่ยวอย่างยั่งยืนอย่างไร

3. ในปี 2567 คะแนน ITA ของ อพท. อยู่ที่ 94.96 คะแนน ผ่านเกณฑ์ (85 คะแนน) แต่เมื่อพิจารณาคะแนนของทั้ง 10 ตัวชี้วัดจะพบว่า มีตัวชี้วัดที่มีคะแนนต่ำกว่า 85 คะแนนคือ ตัวชี้วัดการป้องกันการทุจริต (84.17 คะแนน) ดังนั้น ในปี 2569 อพท. ควรให้ความสำคัญกับการพัฒนาการปฏิบัติงานของหน่วยงาน โดยเฉพาะตัวชี้วัดที่มีคะแนนไม่ผ่านเกณฑ์ ITA เพื่อเพิ่มความโปร่งใสในการดำเนินงานทั้งในระดับกระทรวงและระดับหน่วยงาน

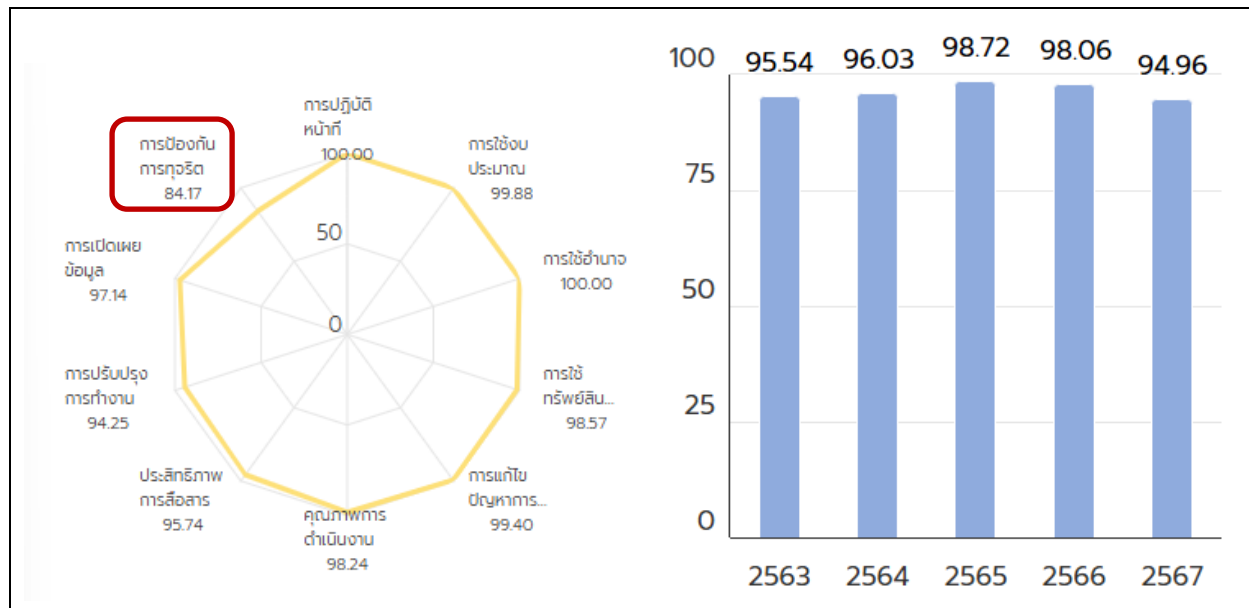



5. การท่องเที่ยวแห่งประเทศไทย

1. วิสัยทัศน์ พันธกิจ

วิสัยทัศน์: การท่องเที่ยวแห่งประเทศไทยเป็นผู้ขับเคลื่อนยุทธศาสตร์การท่องเที่ยวไทยในการสร้างประสบการณ์ทรงคุณค่าและมุ่งสู่ความยั่งยืน Strategic Leader in Driving Thailand towards Meaningful and Sustainable Tourism

พันธกิจตามกฎหมาย (พระราชบัญญัติการท่องเที่ยวแห่งประเทศไทย)

- ส่งเสริมการท่องเที่ยวและอุตสาหกรรมท่องเที่ยว ตลอดจนการประกอบอาชีพของคนไทยในอุตสาหกรรมท่องเที่ยว
- เผยแพร่ประเทศไทยในด้านความงามของธรรมชาติ โบราณสถาน โบราณวัตถุ ประวัติศาสตร์ ศิลปวัฒนธรรม การกีฬา และวิวัฒนาการของเทคโนโลยี ตลอดจนกิจการอย่างอื่น อันจะเป็นการชักจูงให้มีการเดินทางท่องเที่ยว
- อำนวยความสะดวกและความปลอดภัยแก่นักท่องเที่ยว
- ส่งเสริมความเข้าใจอันดีและความเป็นมิตรไมตรีระหว่างประชาชนและระหว่างประเทศโดยอาศัยการท่องเที่ยว
- ริเริ่มให้มีการพัฒนาการท่องเที่ยว และเพื่อพัฒนาปัจจัยพื้นฐานและสิ่งอำนวยความสะดวกแก่นักท่องเที่ยว

พันธกิจเชิงยุทธศาสตร์ (แผนวิสาหกิจ ททท. พ.ศ. 2566-2570 ฉบับทบทวน พ.ศ. 2569-2570)

- ส่งเสริมการตลาดและประชาสัมพันธ์ในการขยายฐานตลาดคุณภาพและสร้างความเชื่อมั่น เพื่อส่งมอบคุณค่าและประสบการณ์การท่องเที่ยวของประเทศไทย
- สร้างสรรค์สินค้าการท่องเที่ยวที่มีมาตรฐาน คุณภาพ และรับผิดชอบต่อสังคมและสิ่งแวดล้อม เพื่อเพิ่มมูลค่าการใช้จ่ายนักท่องเที่ยว
- ขับเคลื่อนระบบนิเวศด้านการท่องเที่ยว (Tourism Ecosystem) ให้พร้อมรองรับนักท่องเที่ยวคุณภาพอย่างยั่งยืน
- พัฒนาระบบเทคโนโลยีสารสนเทศการตลาดและบริการข้อมูลด้านการตลาดการท่องเที่ยวที่ครบถ้วน เพื่อตอบสนองความต้องการของนักท่องเที่ยวและผู้มีส่วนได้ส่วนเสีย
- เสริมสร้าง ททท. เป็นองค์กรสมรรถนะสูง (High Performance Organization) บนพื้นฐานของนวัตกรรมและธรรมาภิบาล

ผลสัมฤทธิ์และประโยชน์ที่คาดว่าจะได้รับการใช้จ่ายงบประมาณ

ผลสัมฤทธิ์และประโยชน์ที่คาดว่าจะได้รับ ¹	หน่วยนับ	ค่าเป้าหมาย ¹	
		ปี 2568	ปี 2569
(1) ผลสัมฤทธิ์ : ประเทศไทยได้รับความนิยมจากนักท่องเที่ยวต่างประเทศในการเดินทางเข้ามาท่องเที่ยวประเทศไทย - ตัวชี้วัด : อันดับประเทศที่มีรายได้จากนักท่องเที่ยวต่างประเทศสูงสุด ไม่ต่ำกว่า	อันดับ	14	14
(2) ผลสัมฤทธิ์ : นักท่องเที่ยวชาวต่างประเทศมีความจงรักภักดีและความรู้สึกที่ดีต่อการเดินทางมาท่องเที่ยวประเทศไทย (ด้วยการเดินทางซ้ำหรือแนะนำบอกต่อ) - ตัวชี้วัด : ดัชนีชี้วัดความจงรักภักดี (Loyalty Index) ของภูมิภาคเอเชียแปซิฟิก	อันดับ	1 ใน 3	1 ใน 3

ที่มา : เอกสารงบประมาณ ประจำปีงบประมาณ พ.ศ. 2569 ฉบับที่ 3 เล่มที่ 14



2. สรุปภาพรวมงบประมาณรายจ่ายประจำปีงบประมาณ พ.ศ. 2569

หน่วย: ล้านบาท

การท่องเที่ยวแห่งประเทศไทย	ปีงบประมาณ		เพิ่ม/-ลด	
	2568	2569	จำนวน	ร้อยละ
แผนงานบุคลากรภาครัฐ	983.4104	995.0182	11.6078	1.18
แผนงานยุทธศาสตร์	902.2538	1,539.5148	637.2610	70.63
ส่งเสริมและพัฒนาศักยภาพด้านการท่องเที่ยว	902.2538	799.9482	-102.3056	-11.34
การขับเคลื่อนนโยบายซอฟต์แวร์		739.5666	739.5666	100.00
แผนงานบูรณาการ	4,345.9218	3,665.2013	-680.7205	-15.66
สร้างรายได้จากการท่องเที่ยว	4,345.9218	3,665.2013	-680.7205	-15.66
รวมทั้งสิ้น	6,231.5860	6,199.7343	-31.8517	-0.51

ที่มา: เอกสารงบประมาณ ประจำปีงบประมาณ พ.ศ. 2569 ฉบับที่ 1

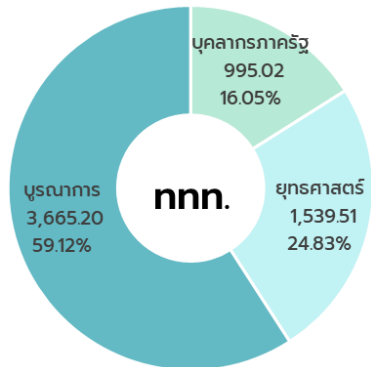

ในปีงบประมาณ พ.ศ. 2569 การท่องเที่ยวแห่งประเทศไทย ได้รับการจัดสรรงบประมาณ จำนวน 6,199.7343 ล้านบาท ลดลงจากปีที่ผ่านมา จำนวน 31.8517 ล้านบาท คิดเป็นร้อยละ 0.51 เมื่อพิจารณาในมิติแผนงานพบว่า แผนงานที่ได้รับงบประมาณมากที่สุดคือแผนงานบูรณาการ คิดเป็นร้อยละ 59.12 รองลงมาคือแผนงานยุทธศาสตร์ คิดเป็นร้อยละ 24.83 และแผนงานบุคลากรภาครัฐ คิดเป็นร้อยละ 16.05 ตามลำดับ

มีรายการสำคัญดังนี้

1. แผนงานยุทธศาสตร์การขับเคลื่อนนโยบายซอฟต์แวร์ โครงการขับเคลื่อนซอฟต์แวร์ จำนวน 739.5666 ล้านบาท เพื่อสร้างกระแสการเดินทางท่องเที่ยวจากซอฟต์แวร์ (คาดเดาหน้า 74)

1) กิจกรรมส่งเสริมซอฟต์แวร์ด้านอาหาร จำนวน 97.4151 ล้านบาท เพื่อเป็นเงินอุดหนุนทั่วไป ค่าใช้จ่ายในการจัดกิจกรรม อะเมซิง ไทยแลนด์ ฟู้ด เฟสติวัล (เวิลด์ ทัวร์)

2) กิจกรรมส่งเสริมซอฟต์แวร์ด้านท่องเที่ยว จำนวน 112.8060 ล้านบาท เพื่อเป็น

(1) ค่าครุภัณฑ์คอมพิวเตอร์ ค่าใช้จ่ายในการพัฒนาและปรับปรุงเครื่องมือ Digital Tourism Platform เพื่อการส่งเสริมการเดินทางท่องเที่ยวด้วย Soft Power 1 ระบบ จำนวน 39.9110 ล้านบาท

(2) เงินอุดหนุนทั่วไป ค่าใช้จ่ายในการส่งเสริมการท่องเที่ยว Thailand Sustainable Tourism จำนวน 17.2950 ล้านบาท

(3) เงินอุดหนุนทั่วไป ค่าใช้จ่ายในการสื่อสารและสร้างการรับรู้ประเทศไทยให้เป็นที่ยอมรับในฐานะประเทศที่มีชื่อเสียงด้าน Soft Power จำนวน 55.60 ล้านบาท

3) กิจกรรมส่งเสริมซอฟต์แวร์ด้านเฟสติวัล จำนวน 490.5155 ล้านบาท เพื่อเป็น

(1) ค่าครุภัณฑ์คอมพิวเตอร์ ค่าใช้จ่ายในการพัฒนาระบบนำเสนอข้อมูลเทศกาลและกิจกรรมในประเทศไทย (Festival Database Platform) 1 ระบบ จำนวน 40 ล้านบาท

(2) ค่าใช้จ่ายในการโฆษณาประชาสัมพันธ์และสร้างกระแสการเดินทางท่องเที่ยวภายในประเทศ รวมถึงการสื่อสารงาน Festival ทั้งหมดในตลาดต่างประเทศ จำนวน 56.55 ล้านบาท

(3) ค่าใช้จ่ายในการสนับสนุนเทศกาลประเพณีไทยเพื่อยกระดับสู่ Signature Thailand จำนวน 385.3865 ล้านบาท

(4) ค่าใช้จ่ายในการยกระดับทักษะการจัดเทศกาลระดับสากลภายใต้ One Family One Soft Power จำนวน 8.5790 ล้านบาท



4) กิจกรรมส่งเสริมซอฟต์แวร์ด้านเวลเนส จำนวน 25 ล้านบาท เพื่อเป็นเงินอุดหนุนทั่วไป ค่าใช้จ่ายในการดำเนินโครงการ SATI พัฒนาแบรนด์และกิจกรรมระดับโลก (SATI Global Branding & Events Project)

5) กิจกรรมส่งเสริมซอฟต์แวร์ด้านการออกแบบ จำนวน 13.83 ล้านบาท เพื่อเป็นเงินอุดหนุนทั่วไป ค่าใช้จ่ายในการพัฒนาอัตลักษณ์เมืองเพื่อสร้างภาพจำทางการท่องเที่ยว Design (X) Change : The City Identity

2. แผนงานบูรณาการสร้างรายได้จากการท่องเที่ยว จำนวน 3,665.2013 ล้านบาท (คาดเดาหน้า 76)

1) โครงการส่งเสริมการท่องเที่ยวเชิงสุขภาพ	จำนวน 96.8472 ล้านบาท
2) โครงการส่งเสริมการท่องเที่ยวสำราญทางน้ำ	จำนวน 103.1264 ล้านบาท
3) โครงการส่งเสริมการท่องเที่ยวเชิงสร้างสรรค์และวัฒนธรรม	จำนวน 753.6280 ล้านบาท
4) โครงการส่งเสริมการท่องเที่ยวโดยชุมชน	จำนวน 121.6108 ล้านบาท
5) โครงการพัฒนาการท่องเที่ยวอย่างยั่งยืน	จำนวน 2,237.8763 ล้านบาท
(1) ส่งเสริมตลาดต่างประเทศ	จำนวน 1,146.8442 ล้านบาท
(2) ส่งเสริมตลาดในประเทศ	จำนวน 1,091.0321 ล้านบาท
6) โครงการส่งเสริมการท่องเที่ยวเชิงธุรกิจ	จำนวน 265.5256 ล้านบาท
7) โครงการส่งเสริมการท่องเที่ยวเชื่อมโยงภูมิภาค	จำนวน 85.5870 ล้านบาท

3. สรุปประเด็นข้อสังเกตของคณะกรรมการบริหารฯ ปี 2568 ที่สำคัญ

ประเด็นข้อสังเกตของคณะกรรมการบริหารวิสามัญ การท่องเที่ยวแห่งประเทศไทย	ปี 2568	
	ส.ส.	ส.ว.
1. ควรใช้กีฬานำการท่องเที่ยวเพื่อทำให้เมืองรองซึ่งมีความโดดเด่นด้านการกีฬา สามารถพัฒนาการท่องเที่ยวเชิงกีฬา (Sport Tourism) ในพื้นที่	✓	
2. ควรเปิดโอกาสให้ผู้ประกอบการในพื้นที่ เช่น กลุ่ม OTOP กลุ่มวิสาหกิจชุมชน มีโอกาสเข้าร่วมการจัดกิจกรรมส่งเสริมการท่องเที่ยวร่วมกับผู้ประกอบการมืออาชีพ เพื่อช่วยให้ผู้ประกอบการท้องถิ่นสามารถพัฒนาตนเองและเติบโตได้อย่างเข้มแข็งในอนาคต	✓	
3. ควรพัฒนาแอปพลิเคชันที่เกี่ยวข้องกับการท่องเที่ยวไทยให้ชาวไทยและชาวต่างชาติได้ทราบข้อมูลกิจกรรมการท่องเที่ยวและเทศกาลในแต่ละจังหวัดเป็นรายสัปดาห์ เพื่อให้นักท่องเที่ยวสามารถตรวจสอบและตัดสินใจวางแผนการท่องเที่ยวล่วงหน้าได้	✓	

ข้อสังเกตของ PBO

1. ตัวชี้วัด “รายได้จากการท่องเที่ยวเชิงสุขภาพของประเทศไทยดีขึ้น”

ผลการดำเนินงานตามยุทธศาสตร์ชาติ ปี 2567 ของ สศช. พบว่า สถาบันด้านสุขภาพสากล (Global Wellness Institute) จัดอันดับรายได้การท่องเที่ยวเชิงสุขภาพของประเทศไทยในปี 2567 (ข้อมูล ปี 2566) อยู่ในอันดับที่ 15 ของโลก และเมื่อเทียบกับค่าเป้าหมายในปี 2570 (ไม่เกินอันดับที่ 6 ของโลก) พบว่า มีสถานการณ์คิดเป็นร้อยละ 40.00 ของค่าเป้าหมายส่งผลให้สถานการณ์บรรลุเป้าหมายอยู่ในระดับ **วิกฤต** โดยในปี 2569 ททท. ได้รับงบประมาณโครงการส่งเสริมการท่องเที่ยวเชิงสุขภาพ จำนวน 96.8472 ล้านบาท (คาดเดาหน้า 76) ททท. มีแผนการดำเนินงานร่วมกับหน่วยงานที่เกี่ยวข้องอย่างไร เพื่อให้การสร้างและพัฒนาบุคลากรด้านการท่องเที่ยวเชิงสุขภาพให้มีศักยภาพตรงกับความต้องการของภาคธุรกิจ



2. ปัจจุบันเทคโนโลยี Big Data และ AI ได้เข้ามามีบทบาทสำคัญในการพัฒนาเศรษฐกิจและยกระดับอุตสาหกรรมทุกภาคส่วน โดยสถาบันข้อมูลขนาดใหญ่ (องค์การมหาชน) กระทรวงดิจิทัลเพื่อเศรษฐกิจและสังคม ได้มีการดำเนินโครงการแพลตฟอร์มข้อมูลอัจฉริยะด้านการท่องเที่ยวแห่งชาติ (Travel Link) เพื่อสนับสนุนการใช้ประโยชน์จากข้อมูล รวมถึงเทคโนโลยีและนวัตกรรมใหม่ ๆ ผ่านการใช้เทคโนโลยี Big Data และ AI เพื่อผลักดันการดำเนินธุรกิจด้านการท่องเที่ยว ซึ่งในปี 2569 ททท. ได้รับงบประมาณค่าครุภัณฑ์คอมพิวเตอร์ เพื่อเป็น (1) ค่าใช้จ่ายในการพัฒนาและปรับปรุงเครื่องมือ Digital Tourism Platform เพื่อการส่งเสริมการเดินทางท่องเที่ยวด้วย Soft Power 1 ระบบ จำนวน 39.9110 ล้านบาท และ (2) ค่าใช้จ่ายในการพัฒนาระบบนำเสนอข้อมูลเทศกาลและกิจกรรมในประเทศไทย (Festival Database Platform) 1 ระบบ จำนวน 31.9110 ล้านบาท ททท. ได้มีการดำเนินงานร่วมกับสถาบันข้อมูลขนาดใหญ่ (องค์การมหาชน) อย่างไร และได้นำเทคโนโลยี Big Data และ AI มาใช้ในการวิเคราะห์แนวโน้ม ความสนใจ และพฤติกรรมของนักท่องเที่ยวเพื่อนำมาออกแบบแผนการตลาดอย่างไร

3. จากกรณีที่มีนักท่องเที่ยวจีนที่ถือวีซ่า วีซ่า ลักลอบประกอบธุรกิจนำเที่ยวโดยไม่ได้รับอนุญาต ททท. ในฐานะที่เป็นหน่วยงานกำกับดูแลบริษัท ไทยแลนด์ พรีเมียมการ์ด ผู้ดำเนินโครงการบัตรสมาชิก Thailand Elite Card มีแนวทางดำเนินการในกรณีดังกล่าวอย่างไร



6. กรมพลศึกษา

1. วิสัยทัศน์ พันธกิจ

วิสัยทัศน์: คนไทยออกกำลังกาย เล่นกีฬา และนันทนาการเป็นวิถีชีวิตเพื่อสุขภาพที่ยั่งยืน
พันธกิจ

- ขับเคลื่อนนโยบายด้านการออกกำลังกาย กีฬาและนันทนาการ ให้บรรลุผลตามเป้าหมาย
- สร้างเครือข่ายและบูรณาการการออกกำลังกาย กีฬา และนันทนาการกับทุกภาคส่วน
- ส่งเสริมและพัฒนาบุคลากรการออกกำลังกาย กีฬา และนันทนาการให้มีมาตรฐาน
- ส่งเสริม พัฒนา และเผยแพร่องค์ความรู้ นวัตกรรม ด้านการออกกำลังกาย กีฬา นันทนาการและ

วิทยาศาสตร์การกีฬา

ผลสัมฤทธิ์และประโยชน์ที่คาดว่าจะได้รับการใช้จ่ายงบประมาณ

ผลสัมฤทธิ์และประโยชน์ที่คาดว่าจะได้รับ ¹	หน่วยนับ	ค่าเป้าหมาย ¹		ผลการดำเนินงาน ปี 2567 ²
		ปี 2568	ปี 2569	
(1) ผลสัมฤทธิ์ : คนไทยมีสุขภาพดีขึ้น มีน้ำใจนักกีฬาและ มีวินัย เคารพกฎกติกามากขึ้น ด้วยกีฬา - ตัวชี้วัด : คนไทยออกกำลังกาย เล่นกีฬาและนันทนาการ อย่างสม่ำเสมอเพิ่มขึ้น	ร้อยละ	46	48	44.39
(2) ผลสัมฤทธิ์ : บุคลากรด้านการกีฬาและนันทนาการ มีคุณภาพและมาตรฐานเพิ่มขึ้น - ตัวชี้วัด : มีบุคลากรด้านการกีฬา นันทนาการและ วิทยาศาสตร์การกีฬาที่ได้รับการรับรองมาตรฐานเพิ่มขึ้น	ร้อยละ	5	5	6.15

ตัวชี้วัด : บุคลากรด้านการกีฬา นันทนาการ และวิทยาศาสตร์การกีฬาทั่วประเทศที่ได้รับการรับรองมาตรฐานเพิ่มขึ้น (ร้อยละต่อปี)					
140301	สถานการณ์ปีก่อนหน้า เป็นปีของการรายงาน		สถานการณ์ พ.ศ. 2567	ค่าเป้าหมาย พ.ศ. 2567	ค่าเป้าหมาย พ.ศ. 2570
	พ.ศ. 2565	พ.ศ. 2566			
	(ข้อมูล พ.ศ. 2565) จำนวนบุคลากรฯ ที่ได้รับ การรับรองมาตรฐาน 3,477 คน	(ข้อมูล พ.ศ. 2566) จำนวนบุคลากรฯ ที่ได้รับการรับรองมาตรฐาน 8,278 คน	(ข้อมูล พ.ศ. 2567) จำนวนบุคลากรฯ ที่ได้รับการรับรองมาตรฐาน 8,787 คน	เพิ่มขึ้นไม่น้อยกว่า ร้อยละ 5 ต่อปี	เพิ่มขึ้นไม่น้อยกว่า ร้อยละ 5 ต่อปี
	เพิ่มขึ้นร้อยละ: 25.03 (Revised)*	เพิ่มขึ้นร้อยละ: 138.08 (Revised)*	เพิ่มขึ้นร้อยละ: 6.15		
การเปลี่ยนแปลง เทียบกับปีก่อนหน้า (ร้อยละ)		ดีขึ้น 😊 ร้อยละ: 451.72	แย่ลง 😞 ร้อยละ: 95.55		
สถานการณ์พัฒนา พ.ศ. 2567 เทียบกับค่าเป้าหมาย (ร้อยละ)				สูงกว่าค่าเป้าหมาย คิดเป็นร้อยละ: 101.09 ของค่าเป้าหมาย	คิดเป็นร้อยละ: 87.33 ของค่าเป้าหมาย อยู่ในระดับที่ถึง ไม่บรรลุเป้าหมาย

ที่มา : 1. เอกสารงบประมาณ ประจำปีงบประมาณ พ.ศ. 2569 ฉบับที่ 3 เล่มที่ 2

2. รายงานวิเคราะห์ดัชนีการพัฒนาด้านการเดินทางและการท่องเที่ยว ปี 2567 สศช.



ข้อสังเกตของ PBO

ตัวชี้วัด “คนไทยออกกำลังกาย เล่นกีฬาและนันทนาการอย่างสม่ำเสมอเพิ่มขึ้นร้อยละ 48”

ผลการดำเนินงานตามยุทธศาสตร์ชาติ ปี 2567 ของ สศช. พบว่า สัดส่วนประชากรอายุ 15 ปีขึ้นไป ที่ออกกำลังกายอย่างสม่ำเสมอต่อจำนวนประชากรอายุ 15 ปีขึ้นไปทั้งหมด คิดเป็นร้อยละ 44.39 และเมื่อเทียบกับ ค่าเป้าหมายในปี 2570 (เฉลี่ยไม่น้อยกว่าร้อยละ 50) พบว่า มีสัดส่วนประชากรอายุ 15 ปีขึ้นไป ที่ออกกำลังกาย อย่างสม่ำเสมอต่อจำนวนประชากรอายุ 15 ปีขึ้นไปทั้งหมด ในช่วงปี 2566 - 2570 เฉลี่ยร้อยละ 43.29 คิดเป็น ร้อยละ 83.24 ของค่าเป้าหมาย ส่งผลให้สถานะการบรรลุเป้าหมายอยู่ในระดับใกล้เคียงในการบรรลุ เป้าหมาย ดังนั้น ในปี 2569 กรมพลศึกษาควรให้ความสำคัญกับการสร้างทัศนคติที่เห็นถึงความสำคัญและ สร้างแรงจูงใจให้ประชาชนการออกกำลังกาย เล่นกีฬา และนันทนาการอย่างสม่ำเสมอ

ตัวชี้วัด :	สัดส่วนของประชากรที่ออกกำลังกายอย่างสม่ำเสมอต่อประชากรทั้งหมด (เฉลี่ยร้อยละ)				
140101	สถานการณ์ปีก่อนหน้า เป็นปีของการรายงาน		สถานการณ์ พ.ศ. 2567	ค่าเป้าหมาย พ.ศ. 2567	ค่าเป้าหมาย พ.ศ. 2570
	พ.ศ. 2565	พ.ศ. 2566			
	(ข้อมูล พ.ศ. 2565) จำนวนประชากรที่ออกกำลังกาย อย่างสม่ำเสมอ 23,895,551 คน ประชากรทั้งหมด 59,156,023 คน สัดส่วนร้อยละ: 40.38	(ข้อมูล พ.ศ. 2566) จำนวนประชากรที่ออกกำลังกาย อย่างสม่ำเสมอ 24,955,030 คน ประชากรทั้งหมด 59,163,181 คน สัดส่วนร้อยละ: 42.18	(ข้อมูล พ.ศ. 2567) จำนวนประชากรที่ออกกำลังกาย อย่างสม่ำเสมอ 26,262,537 คน ประชากรทั้งหมด 59,169,099 คน สัดส่วนร้อยละ: 44.39	ไม่น้อยกว่า ร้อยละ 50	ไม่น้อยกว่า ร้อยละ 50
การเปลี่ยนแปลง เทียบกับปีก่อนหน้า (ร้อยละ)		ดีขึ้น 😊 ร้อยละ 4.46	ดีขึ้น 😊 ร้อยละ 5.24		
สถานการณ์พัฒนา พ.ศ. 2567 เทียบกับค่าเป้าหมาย (ร้อยละ)			(พ.ศ. 2566 - 2567) เฉลี่ยร้อยละ: 43.29	ต่ำกว่าค่าเป้าหมาย คิดเป็นร้อยละ: 88.78 ของค่าเป้าหมาย	คิดเป็นร้อยละ: 83.24 ของค่าเป้าหมาย อยู่ในระดับใกล้เคียง ในการบรรลุเป้าหมาย

2. สรุปภาพรวมงบประมาณรายจ่ายประจำปีงบประมาณ พ.ศ. 2569

หน่วย: ล้านบาท

กรมพลศึกษา	ปีงบประมาณ		เพิ่ม/-ลด	
	2568	2569	จำนวน	ร้อยละ
แผนงานบุคลากรภาครัฐ	83.6848	82.1479	-1.5369	-1.84
แผนงานพื้นฐาน	0.7627	0.4449	-0.3178	-41.67
ด้านการพัฒนาและเสริมสร้างศักยภาพทรัพยากรมนุษย์	0.7627	0.4449	-0.3178	-41.67
แผนงานยุทธศาสตร์	689.1189	684.7947	-4.3242	-0.63
เสริมสร้างศักยภาพการกีฬา	689.1189	684.7947	-4.3242	-0.63
แผนงานบูรณาการ	0.9986	2.1569	1.1583	115.99
รัฐบาลดิจิทัล	0.9986	2.1569	1.1583	115.99
รวมทั้งสิ้น	774.5650	769.5444	-5.0206	-0.65

ที่มา: เอกสารงบประมาณ ประจำปีงบประมาณ พ.ศ. 2569 ฉบับที่ 1



วิเคราะห์งบประมาณรายจ่ายประจำปีงบประมาณ พ.ศ. 2569 : กระทรวงการทองเที่ยวและกีฬา

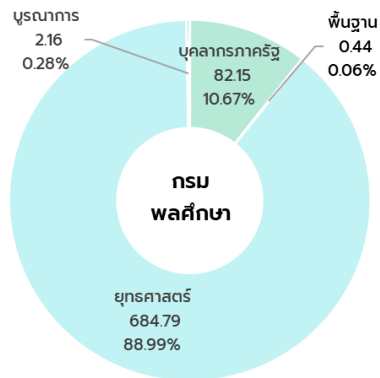

ในปีงบประมาณ พ.ศ. 2569 กรมพลศึกษา ได้รับการจัดสรรงบประมาณ จำนวน 769.5444 ล้านบาท ลดลง 5.0206 ล้านบาท คิดเป็นร้อยละ 0.65 เมื่อพิจารณาในมิติแผนงานพบว่า แผนงานที่ได้รับงบประมาณมากที่สุดคือแผนงานยุทธศาสตร์ คิดเป็นร้อยละ 88.99 รองลงมาคือแผนงานบุคลากรภาครัฐ คิดเป็นร้อยละ 10.67 แผนงานบูรณาการ คิดเป็นร้อยละ 0.28 และแผนงานพื้นฐาน คิดเป็นร้อยละ 0.06 ตามลำดับ

มีรายการสำคัญดังนี้

1. แผนงานยุทธศาสตร์เสริมสร้างศักยภาพการกีฬา โครงการส่งเสริมการออกกำลังกาย กีฬา และนันทนาการ (คาดเดาหน้า 348-352)

- ค่าก่อสร้างสนามกีฬาและสิ่งก่อสร้างประกอบ 2 รายการ จำนวน 35.2910 ล้านบาท
- ค่าปรับปรุงสนามกีฬาและสิ่งก่อสร้างประกอบ 4 รายการ จำนวน 28.7349 ล้านบาท
- ค่าใช้จ่ายในการจัดการแข่งขันกีฬานักเรียน นักศึกษาแห่งชาติ จำนวน 55.5577 ล้านบาท
- ค่าใช้จ่ายในการจัดการแข่งขันฟุตบอลเยาวชนและประชาชน จำนวน 29.3750 ล้านบาท
- ค่าใช้จ่ายเพื่อชำระค่าเสียหายตามสัญญาเช่าตามคำวินิจฉัยชี้ขาดของคณะกรรมการพิจารณาชี้ขาดการยุติข้อพิพาทระหว่างหน่วยงานของรัฐและการดำเนินคดี จำนวน 62.1200 ล้านบาท

2. แผนงานบูรณาการรัฐบาลดิจิทัล โครงการยกระดับภาครัฐเพื่อตอบสนองความต้องการของประเทศ ค่าครุภัณฑ์คอมพิวเตอร์ โครงการพัฒนานวัตกรรมบริการเพื่อยกระดับบริการดิจิทัลของกรมพลศึกษา (DPE Digital Service Innovation) จำนวน 1.4905 ล้านบาท

ข้อสังเกตของ PBO

การตั้งงบประมาณเพื่อเป็น “ค่าใช้จ่ายเพื่อชำระค่าเสียหายตามสัญญาเช่าตามคำวินิจฉัยชี้ขาดของคณะกรรมการพิจารณาชี้ขาดการยุติข้อพิพาทระหว่างหน่วยงานของรัฐและการดำเนินคดี” จำนวน 62.1200 ล้านบาท (คาดเดาหน้า 352) หน่วยงานมีเหตุผลและความจำเป็นอย่างไร

3. ผลการใช้จ่ายงบประมาณประจำปีงบประมาณ พ.ศ. 2567 และ พ.ศ. 2568

หน่วย: ล้านบาท

กรมพลศึกษา	ปี 2567 (ณ สิ้นปีงบประมาณ)			ปี 2568 (ณ สิ้นเดือนพฤษภาคม 2568)		
	งปม.หลังโอนเปลี่ยนแปลง	ใช้จ่าย	ร้อยละ	งปม.หลังโอนเปลี่ยนแปลง	ใช้จ่าย	ร้อยละ
ภาพรวม	665.2879	660.8995	99.34	774.5650	407.7514	52.64
รายจ่ายประจำ	563.6420	561.6601	99.65	594.3694	374.8002	63.06
รายจ่ายลงทุน	101.6459	99.2394	97.63	180.1956	32.9512	18.29

ที่มา: ระบบการบริหารการเงินการคลังภาครัฐแบบอิเล็กทรอนิกส์ (New GFMS Thai) กรมบัญชีกลาง

กรมพลศึกษา มีผลการใช้จ่ายงบประมาณประจำปีงบประมาณ พ.ศ. 2568 หลังโอนเปลี่ยนแปลงภาพรวมคิดเป็นร้อยละ 52.64 ต่ำกว่าเป้าหมายตามมาตรการเร่งรัดการเบิกจ่ายงบประมาณและการใช้จ่ายภาครัฐ ประจำปีงบประมาณ พ.ศ. 2568 ที่กำหนดเป้าหมายการใช้จ่ายในภาพรวมสะสม ณ สิ้นเดือนพฤษภาคม 2568 (ร้อยละ 73.67) เนื่องจากรายจ่ายลงทุนมีการใช้จ่ายต่ำกว่าเป้าหมายไตรมาส 2 (ร้อยละ 66)



4. สรุปประเด็นข้อสังเกตของคณะกรรมการการกีฬา ปี 2568 ที่สำคัญ

ประเด็นข้อสังเกตของคณะกรรมการการกีฬา กรมพลศึกษา	ปี 2568	
	ส.ส.	ส.ว.
1. ควรปรับปรุงสนามกีฬาของหน่วยงานทั้งหมดตามเกณฑ์มาตรฐาน เช่น สภาพพื้นผิวของสนาม ที่นั่ง และแสงส่องสว่าง เพื่อให้ประชาชนในพื้นที่มีสนามกีฬาและอุปกรณ์ที่ได้มาตรฐานในการออกกำลังกาย	✓	
2. ควรประสานงานเพื่อเตรียมความพร้อมทั้งหน่วยงานในภูมิภาคและองค์กรปกครองส่วนท้องถิ่น ที่ทำหน้าที่บำรุงรักษาเพื่อให้มั่นใจว่าสนามกีฬาที่ถูกสร้างขึ้นจะถูกใช้งานได้อย่างมีประสิทธิภาพและมีงบประมาณเพียงพอในการบำรุงรักษา	✓	
3. ควรขยายผลโครงการเด็กไทยว่ายน้ำได้ให้มากขึ้นเพื่อให้คนไทยมีทักษะในการเอาชีวิตรอดลดความเสี่ยง การเสียชีวิตจากการจมน้ำ ผ่านการทำโครงการอื่น ๆ ซึ่งมีวัตถุประสงค์ในทำนองเดียวกัน	✓	
4. ควรวางแผนระยะยาวสำหรับการพัฒนานักกีฬาตั้งแต่วัยเด็กให้มีความรักกีฬา เพื่อสร้างต้นทุนการเป็น นักกีฬาที่ดี และใช้ศักยภาพทางการกีฬาไปสู่เส้นทางนักกีฬาอาชีพที่สามารถสร้างรายได้ให้กับตนเองและ ครอบครัวในอนาคต ซึ่งจำเป็นต้องผลักดันและมีงบประมาณในการส่งเสริมสนับสนุนอย่างเพียงพอ		✓

ข้อสังเกตของ PBO

ในปี 2567 คะแนน ITA ของกรมพลศึกษาอยู่ที่ 80.82 คะแนน อยู่ในเกณฑ์ต้องปรับปรุง เมื่อพิจารณา คะแนนของทั้ง 10 ตัวชี้วัดจะพบว่า มีตัวชี้วัดที่มีคะแนนต่ำกว่า 85 คะแนนคือ ตัวชี้วัดการใช้ทรัพย์สินของ ราชการ (83.08 คะแนน) การปรับปรุงการทำงาน (75.77 คะแนน) การเปิดเผยข้อมูล (67.86 คะแนน) และการป้องกันการทุจริต (76.67 คะแนน) ดังนั้น ในปี 2569 กรมพลศึกษาควรให้ความสำคัญกับการพัฒนาการ ปฏิบัติงานของหน่วยงาน โดยเฉพาะตัวชี้วัดที่มีคะแนนไม่ผ่านเกณฑ์ ITA เพื่อเพิ่มความโปร่งใสในการ ดำเนินงานทั้งในระดับกระทรวงและระดับหน่วยงาน

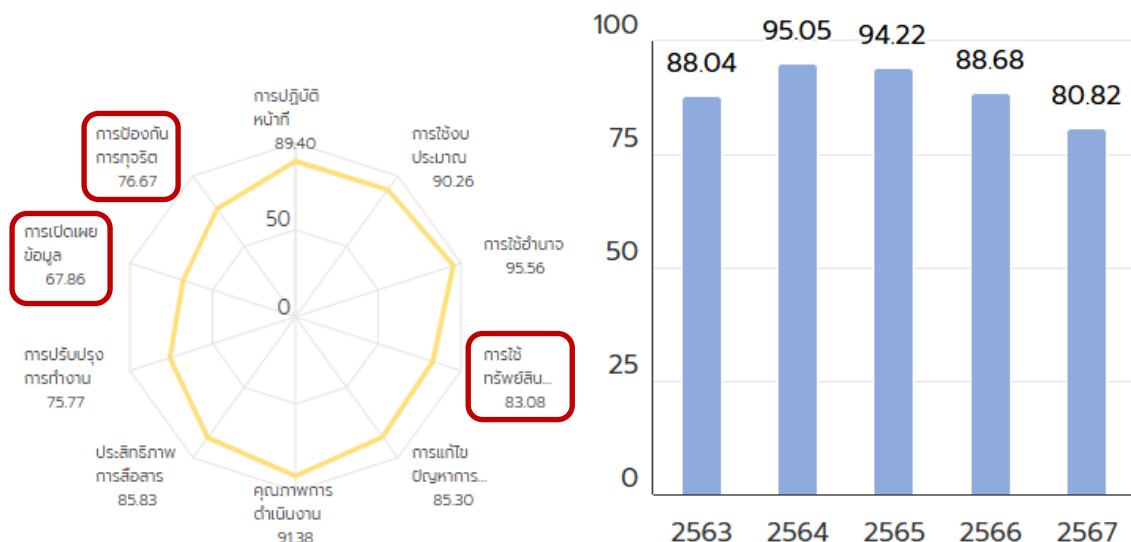



7. มหาวิทยาลัยกีฬาแห่งชาติ

1. วิสัยทัศน์ พันธกิจ

วิสัยทัศน์: สถาบันการศึกษาคุณภาพด้านศาสตร์การกีฬาในภูมิภาคอาเซียน
พันธกิจ

1. ผลิตและพัฒนาบุคลากรด้านศาสตร์การกีฬา
2. ผลิตและพัฒนางานวิจัยและนวัตกรรมด้านศาสตร์การกีฬา
3. บริการวิชาการด้านพลศึกษาและกีฬา
4. ทะนุบำรุงศิลปและวัฒนธรรมด้านการละเล่นพื้นบ้านและกีฬาไทย
5. ส่งเสริมและพัฒนานักเรียนและนักศึกษาให้มีศักยภาพด้านกีฬาสู่ความเป็นเลิศ

ผลสัมฤทธิ์และประโยชน์ที่คาดว่าจะได้รับการใช้จ่ายงบประมาณ

ผลสัมฤทธิ์และประโยชน์ที่คาดว่าจะได้รับ ¹	หน่วยนับ	ค่าเป้าหมาย		ผลการดำเนินงาน ปี 2567 ²
		ปี 2568	ปี 2569 ¹	
(2) ผลสัมฤทธิ์ : บุคลากรด้านพลศึกษา กีฬา นันทนาการ วิทยาศาสตร์การกีฬา และวิทยาศาสตร์สุขภาพ สำเร็จ การศึกษาตามมาตรฐานหลักสูตร มีคุณธรรม และเป็น พลเมืองดีของสังคม				
- ตัวชี้วัด : บัณฑิตปริญญาตรีมีงานทำที่เกี่ยวข้องกับ อุตสาหกรรมกีฬาภายใน 1 ปี	ร้อยละ	85	90	69.1

ที่มา : 1. เอกสารงบประมาณ ประจำปีงบประมาณ พ.ศ. 2569 ฉบับที่ 3 เล่มที่ 2

2. เอกสารงบประมาณ ประจำปีงบประมาณ พ.ศ. 2569 ฉบับที่ 6

ข้อสังเกตของ PBO

จากผลการดำเนินงานในปี 2567 ตัวชี้วัด “บัณฑิตปริญญาตรีมีงานทำที่เกี่ยวข้องกับอุตสาหกรรมกีฬา ภายใน 1 ปี” พบว่า มีบัณฑิตปริญญาตรีทำงานเกี่ยวข้องกับอุตสาหกรรมกีฬาเพียงร้อยละ 69.1 ดังนั้น หน่วยงานควรหาสาเหตุและปัจจัยที่ทำให้เกิดผลเช่นนั้น เพื่อนำข้อมูลที่ได้มาวางแผนการปฏิบัติงานเพื่อให้ ตัวชี้วัดนี้มีผลการดำเนินงานที่ดีขึ้น

2. สรุปภาพรวมงบประมาณรายจ่ายประจำปีงบประมาณ พ.ศ. 2569

หน่วย: ล้านบาท

มหาวิทยาลัยการกีฬาแห่งชาติ	ปีงบประมาณ		เพิ่ม/-ลด	
	2568	2569	จำนวน	ร้อยละ
แผนงานบุคลากรภาครัฐ	470.8967	466.8590	-4.0377	-0.86
แผนงานพื้นฐาน	1,005.1512	718.9066	-286.2446	-28.48
ด้านการพัฒนาและเสริมสร้างศักยภาพทรัพยากรมนุษย์	1,005.1512	718.9066	-286.2446	-28.48
แผนงานยุทธศาสตร์	503.8664	676.1240	172.2576	34.19
เสริมสร้างศักยภาพการกีฬา	503.8664	676.1240	172.2576	34.19
รวมทั้งสิ้น	1,979.9143	1,861.8896	-118.0247	-5.96

ที่มา: เอกสารงบประมาณ ประจำปีงบประมาณ พ.ศ. 2569 ฉบับที่ 1



มหาวิทยาลัยกีฬาแห่งชาติ ประกอบด้วย สำนักงานอธิการบดี วิทยาเขต 17 แห่ง คณะ 3 คณะ และ โรงเรียนกีฬา 11 แห่ง โดยมีภารกิจ (1) ด้านการจัดการศึกษา ได้แก่ การจัดการศึกษาขั้นพื้นฐาน และการจัดการศึกษาระดับอุดมศึกษา 3 คณะ ได้แก่ คณะวิทยาศาสตร์การกีฬาและสุขภาพ คณะศิลปศาสตร์ และ คณะศึกษาศาสตร์ (2) ด้านการวิจัย (3) ด้านการบริการวิชาการแก่สังคม (4) ด้านทะนุบำรุงศิลปวัฒนธรรม และ ด้านการกีฬา

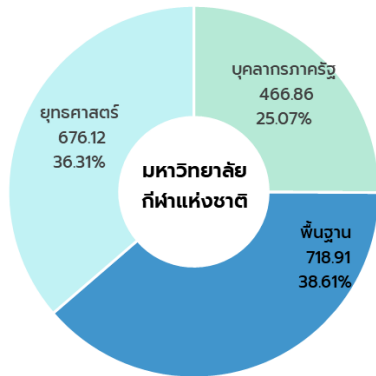

ในปีงบประมาณ พ.ศ. 2569 มหาวิทยาลัยการกีฬาแห่งชาติ ได้รับการจัดสรรงบประมาณ จำนวน 1,861.8896 ล้านบาท ลดลง 118.0247 ล้านบาท คิดเป็นร้อยละ 5.96 เนื่องจากได้รับงบลงทุนลดลงจากปีที่ผ่านมา เมื่อพิจารณาในมิติแผนงานพบว่า แผนงานที่ได้รับงบประมาณมากที่สุดคือ แผนงานพื้นฐาน คิดเป็นร้อยละ 38.61 รองลงมาคือแผนงานยุทธศาสตร์ คิดเป็นร้อยละ 36.31 และแผนงานบุคลากรภาครัฐ คิดเป็นร้อยละ 25.07 ตามลำดับ

มีรายการสำคัญดังนี้

1. แผนงานพื้นฐานด้านการพัฒนาและเสริมสร้างศักยภาพทรัพยากรมนุษย์

- ค่าก่อสร้างอาคารชุดพักอาศัยข้าราชการพร้อมครุภัณฑ์ โรงเรียนกีฬาจังหวัดเชียงใหม่ เป็นรายการผูกพันใหม่ในปี 69 ผูกพันปี 69-70 วงเงินทั้งสิ้น 45.56 ล้านบาท ตั้งงบประมาณปี 2569 จำนวน 9.1120 ล้านบาท (คาดเดาหน้า 368)

- ค่าครุภัณฑ์คอมพิวเตอร์ ค่าจัดหาระบบเทคโนโลยีสารสนเทศและการสื่อสารทางด้านเครือข่าย มหาวิทยาลัยการกีฬาแห่งชาติ จังหวัดชลบุรี จำนวน 38.53 ล้านบาท (คาดเดาหน้า 375)

2. แผนงานยุทธศาสตร์เสริมสร้างศักยภาพการกีฬา

- โครงการผลิตและพัฒนานักกีฬาให้มีศักยภาพสู่ความเป็นเลิศและกีฬาอาชีพ จำนวน 16.32 ล้านบาท (คาดเดาหน้า 379)

3. ผลการใช้จ่ายงบประมาณประจำปีงบประมาณ พ.ศ. 2567 และ พ.ศ. 2568

หน่วย: ล้านบาท

มหาวิทยาลัยการกีฬาแห่งชาติ	ปี 2567 (ณ สิ้นปีงบประมาณ)			ปี 2568 (ณ สิ้นเดือนพฤษภาคม 2568)		
	งบม.หลังโอนเปลี่ยนแปลง	ใช้จ่าย	ร้อยละ	งบม.หลังโอนเปลี่ยนแปลง	ใช้จ่าย	ร้อยละ
ภาพรวม	1,843.8425	1,840.0380	99.79	1,979.9143	1,374.6076	69.43
รายจ่ายประจำ	1,192.2977	1,188.5220	99.68	1,189.1598	777.5411	65.39
รายจ่ายลงทุน	651.5447	651.5159	100.00	790.7545	597.0665	75.51

ที่มา: ระบบการบริหารการเงินการคลังภาครัฐแบบอิเล็กทรอนิกส์ (New GFMS Thai) กรมบัญชีกลาง

มหาวิทยาลัยกีฬาแห่งชาติ มีผลการใช้จ่ายงบประมาณประจำปีงบประมาณ พ.ศ. 2568 หลังโอนเปลี่ยนแปลงฯ ภาพรวมคิดเป็นร้อยละ 69.43 ต่ำกว่าเป้าหมายตามมาตรการเร่งรัดการเบิกจ่ายงบประมาณและการใช้จ่ายภาครัฐ ประจำปีงบประมาณ พ.ศ. 2568 ที่กำหนดเป้าหมายการใช้จ่ายในภาพรวมสะสม ณ สิ้นเดือนพฤษภาคม 2568 (ร้อยละ 73.67) เนื่องจากรายจ่ายประจำมีการใช้จ่ายต่ำกว่าเป้าหมาย (ร้อยละ 73.33)



4. สรุปประเด็นข้อสังเกตของคณะกรรมการการกีฬา ปี 2568 ที่สำคัญ

ประเด็นข้อสังเกตของคณะกรรมการการกีฬา มหาวิทยาลัยการกีฬาแห่งชาติ	ปี 2568	
	ส.ส.	ส.ว.
1. ควรระมัดระวังการจัดซื้ออุปกรณ์การกีฬาที่มีราคาสูงเกินกว่าที่ควรจะเป็นและเกินกว่าราคาตามท้องตลาด หากมีความจำเป็นจะต้องมีการเสนอข้อมูลงบประมาณในรายละเอียดเป็นการเฉพาะ	✓	
2. ควรวางแผนระยะยาวสำหรับการพัฒนานักกีฬาตั้งแต่วัยเด็กให้มีใจรักกีฬา เพื่อสร้างต้นทุนการเป็นนักกีฬาที่ดี และใช้ศักยภาพทางการกีฬาก้าวสู่เส้นทางนักกีฬาอาชีพที่สามารถสร้างรายได้ให้กับตนเองและครอบครัวในอนาคต ซึ่งจำเป็นต้องผลักดันและมีงบประมาณในการส่งเสริมสนับสนุนอย่างเพียงพอ		✓

ข้อสังเกตของ PBO

1. โรงเรียนกีฬาเป็นสถานศึกษาที่จัดการศึกษาขั้นพื้นฐานควบคู่กับการมุ่งเน้นพัฒนาให้นักเรียนมีความเป็นเลิศทางการกีฬา โดยมีมหาวิทยาลัยการกีฬาแห่งชาติเป็นสถาบันอุดมศึกษาทำหน้าที่ผลิตบัณฑิตด้านพลศึกษา กีฬา นันทนาการ และวิทยาศาสตร์การกีฬา ดังนั้น โรงเรียนกีฬาและมหาวิทยาลัยการกีฬาแห่งชาติจึงมีบทบาทสำคัญต่อการพัฒนานักกีฬาเพื่อเป็นตัวแทนเข้าร่วมการแข่งขันในระดับชาติของประเทศ แต่เนื่องจากประเทศไทยได้เข้าสู่สังคมผู้สูงอายุอย่างสมบูรณ์ และมีจำนวนเด็กเกิดใหม่ลดลง โดยผลการดำเนินงานในปี 2564-2566 พบว่า สัดส่วนเฉลี่ยของผู้สำเร็จการศึกษาขั้นพื้นฐานจากโรงเรียนกีฬาแล้วเข้าศึกษาต่อในระดับอุดมศึกษาในมหาวิทยาลัยกีฬาอยู่ที่ประมาณร้อยละ 40 ซึ่งจะส่งผลกระทบต่อการผลิตนักกีฬาในอนาคต ดังนั้น มหาวิทยาลัยกีฬาแห่งชาติจึงควรมีแผนรองรับกรณีที่จำนวนนักเรียนที่มีแนวโน้มลดลงรวมทั้งควรพัฒนาหลักสูตรให้มีความทันสมัยตอบโจทย์การเปลี่ยนแปลงของอุตสาหกรรมกีฬาและสุขภาพในยุคดิจิทัล

1) ผู้สำเร็จการศึกษาขั้นพื้นฐาน ปีการศึกษา 2566

นักเรียน ระดับชั้น ม. 6	ผู้สำเร็จการศึกษา		ผู้สำเร็จการศึกษาเข้าศึกษาต่อในระดับอุดมศึกษา				ประกอบอาชีพ และอื่น ๆ	
			ศึกษาต่อ มกช.		ศึกษาต่อสถาบันอื่น			
จำนวน (คน)	จำนวน (คน)	ร้อยละ	จำนวน (คน)	ร้อยละ	จำนวน (คน)	ร้อยละ	จำนวน (คน)	ร้อยละ
660	660	100	260	39.39	369	55.91	31	4.70

หมายเหตุ : จำนวนผู้สำเร็จการศึกษา ณ วันที่ 15 พฤษภาคม 2567

1) ผู้สำเร็จการศึกษาขั้นพื้นฐาน ปีการศึกษา 2565

นักเรียน ระดับชั้น ม. 6	ผู้สำเร็จการศึกษา		ผู้สำเร็จการศึกษาเข้าศึกษาต่อในระดับอุดมศึกษา				ประกอบอาชีพ และอื่น ๆ	
			ศึกษาต่อ มกษ.		ศึกษาต่อสถาบันอื่น			
จำนวน (คน)	จำนวน (คน)	ร้อยละ	จำนวน (คน)	ร้อยละ	จำนวน (คน)	ร้อยละ	จำนวน (คน)	ร้อยละ
693	691	99.71	303	43.85	309	44.72	79	11.43

หมายเหตุ : จำนวนผู้สำเร็จการศึกษา ณ วันที่ 15 พฤษภาคม 2566

1) ผู้สำเร็จการศึกษาขั้นพื้นฐาน ปีการศึกษา 2564

นักเรียน ระดับชั้น ม. 6	ผู้สำเร็จการศึกษา		ผู้สำเร็จการศึกษาเข้าศึกษาต่อในระดับอุดมศึกษา				ประกอบอาชีพ และอื่น ๆ	
			ศึกษาต่อ มกษ.		ศึกษาต่อสถาบันอื่น			
จำนวน (คน)	จำนวน (คน)	ร้อยละ	จำนวน (คน)	ร้อยละ	จำนวน (คน)	ร้อยละ	จำนวน (คน)	ร้อยละ
678	675	99.56	252	37.33	367	54.37	56	8.30

หมายเหตุ : จำนวนผู้สำเร็จการศึกษา ณ วันที่ 15 พฤษภาคม 2565



2. ในปี 2567 คะแนน ITA ของมหาวิทยาลัยการกีฬาแห่งชาติอยู่ที่ 89.72 คะแนน ผ่านเกณฑ์ (85 คะแนน) แต่เมื่อพิจารณาคะแนนของทั้ง 10 ตัวชี้วัดจะพบว่า มีตัวชี้วัดที่มีคะแนนต่ำกว่า 85 คะแนนคือ ตัวชี้วัดการใช้ทรัพย์สินของราชการ (73.64 คะแนน) การแก้ไขปัญหาการทุจริต (81.86 คะแนน) และการปรับปรุงการทำงาน (73.27 คะแนน) ดังนั้น ในปี 2569 มหาวิทยาลัยการกีฬาแห่งชาติควรให้ความสำคัญกับการพัฒนาการปฏิบัติงานของหน่วยงาน โดยเฉพาะตัวชี้วัดที่มีคะแนนไม่ผ่านเกณฑ์ ITA เพื่อเพิ่มความโปร่งใสในการดำเนินงานทั้งในระดับกระทรวงและระดับหน่วยงาน

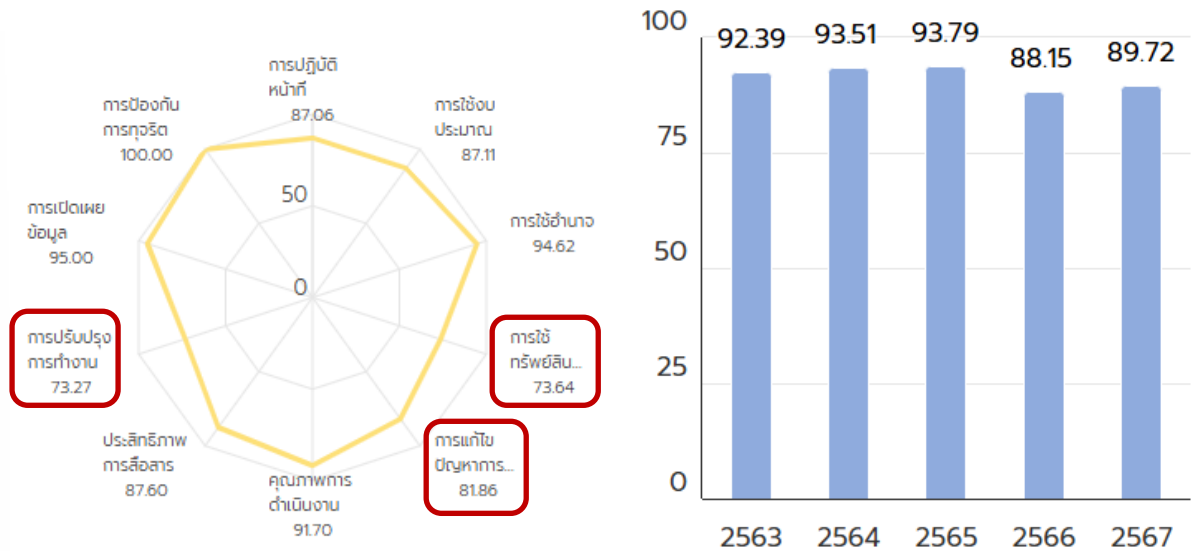



8. การกีฬาแห่งประเทศไทย

1. วิสัยทัศน์ พันธกิจ

วิสัยทัศน์: พัฒนาการกีฬาให้ประสบความสำเร็จในระดับนานาชาติ และบริหารจัดการองค์การอย่างมีมาตรฐานเพื่อสร้างมูลค่าทางเศรษฐกิจ และสังคมให้กับประเทศอย่างยั่งยืน

พันธกิจ

- ส่งเสริมกีฬาเพื่อความเป็นเลิศอย่างเป็นระบบครบวงจร มุ่งพัฒนาระบบการสรรหานักกีฬาน้ำใหม่ และสร้างศักยภาพนักกีฬาด้วยวิทยาศาสตร์และเทคโนโลยีทางการกีฬารูปแบบศูนย์ฝึกกีฬาแห่งชาติ เพื่อให้ นักกีฬาประสบความสำเร็จในการแข่งขันกีฬาระดับนานาชาติ
- พัฒนาระบบการบริหารจัดการกีฬาอาชีพและกีฬามวย กำหนดมาตรฐานการจัดการแข่งขันกีฬาอาชีพและกีฬามวย มาตรฐานความปลอดภัยให้เป็นธรรมและสอดคล้องกับมาตรฐานสากล ส่งเสริมองค์กรกีฬาอาชีพและกีฬามวย เพื่อให้กีฬาอาชีพและกีฬามวยสามารถสร้างรายได้ให้กับนักกีฬา และบุคลากรกีฬาอาชีพได้อย่างยั่งยืน
- สนับสนุนการจัดกิจกรรมและการแข่งขันกีฬาเพื่อการท่องเที่ยว รวมทั้งส่งเสริม สนับสนุน อนุรักษ์และเผยแพร่ กีฬามวยไทยสู่การเป็นวัฒนธรรมสากล ให้ประเทศไทยเป็นจุดหมายปลายทางด้านการกีฬาของเอเชีย เพื่อสามารถสร้างรายได้ทางเศรษฐกิจและมูลค่าเชิงสังคมให้กับประเทศไทย
- การส่งเสริมการจัดกิจกรรมกีฬาและสร้างกระแสความตื่นตัวของประชาชนในการออกกำลังกาย เล่นกีฬา และการเข้าร่วมกิจกรรมกีฬา เพื่อขยายฐานประชากรกีฬา และส่งเสริมให้จังหวัดเป็นเมืองกีฬาอย่างยั่งยืน
- พัฒนาระบบการบริหารจัดการให้มีมาตรฐาน การบริหารจัดการสินทรัพย์ของ กกท. ให้เกิดประโยชน์สูงสุด รวมทั้งพัฒนารูปแบบการให้บริการ และผลิตภัณฑ์ของ กกท. เพื่อตอบสนองความต้องการของกลุ่มลูกค้าและผู้มีส่วนได้ส่วนเสีย โดยมุ่งเน้นการใช้องค์ความรู้ ระบบดิจิทัลและนวัตกรรมเพื่อให้ กกท. เติบโตอย่างยั่งยืน

ผลสัมฤทธิ์และประโยชน์ที่คาดว่าจะได้รับจากการใช้จ่ายงบประมาณ

ผลสัมฤทธิ์และประโยชน์ที่คาดว่าจะได้รับ ¹	หน่วยนับ	ค่าเป้าหมาย ¹		ผลการดำเนินงาน ปี 2567 ²
		ปี 2568	ปี 2569	
(1) ผลสัมฤทธิ์ : นักกีฬาประสบความสำเร็จในการแข่งขันระดับนานาชาติ - ตัวชี้วัด : อันดับการแข่งขันกีฬาในมหกรรมกีฬาระดับนานาชาติ (ปี 68 : อันดับ 1 ในการแข่งขันกีฬาซีเกมส์ (กีฬาสากล) และการแข่งขันกีฬาอาเซียนพาราเกมส์) (ปี 69 : อันดับ 6 ในการแข่งขันกีฬาเอเชียนเกมส์และเอเชียนพาราเกมส์)	อันดับ	1	6	โอลิมปิก 12 พาราลิมปิก 6
(2) ผลสัมฤทธิ์ : เพิ่มมูลค่าทางเศรษฐกิจที่เกิดจากการสนับสนุนการจัดกิจกรรมและการแข่งขันกีฬา - ตัวชี้วัด : อัตราการขยายตัวของรายได้จากกิจกรรมกีฬาเพื่อการท่องเที่ยวเพิ่มขึ้น	ร้อยละ	10	-	36.99

ที่มา : 1. เอกสารงบประมาณ ประจำปีงบประมาณ พ.ศ. 2569 ฉบับที่ 3 เล่มที่ 14

2. เอกสารงบประมาณ ประจำปีงบประมาณ พ.ศ. 2569 ฉบับที่ 6



2. สรุปภาพรวมงบประมาณรายจ่ายประจำปีงบประมาณ พ.ศ. 2569

หน่วย: ล้านบาท

การกีฬาแห่งประเทศไทย	ปีงบประมาณ		เพิ่ม/-ลด	
	2568	2569	จำนวน	ร้อยละ
แผนงานบุคลากรภาครัฐ	298.3313	303.8663	5.5350	1.86
แผนงานพื้นฐาน	72.0851	72.0851	0.0000	0.00
ด้านการพัฒนาและเสริมสร้างศักยภาพทรัพยากรมนุษย์	72.0851	72.0851	0.0000	0.00
แผนงานยุทธศาสตร์	2,217.4348	3,167.0139	949.5791	42.82
ส่งเสริมและพัฒนาศักยภาพด้านการท่องเที่ยว		77.7465	77.7465	#DIV/0!
การขับเคลื่อนนโยบายซอฟต์แวร์	643.9960	662.5052	18.5092	2.87
เสริมสร้างศักยภาพการกีฬา	1,573.4388	2,426.7622	853.3234	54.23
แผนงานบูรณาการ	312.5317	221.1486	- 91.3831	-29.24
สร้างรายได้จากการท่องเที่ยว	312.5317	221.1486	- 91.3831	-29.24
รวมทั้งสิ้น	2,900.3829	3,764.1139	863.7310	29.78

ที่มา: เอกสารงบประมาณ ประจำปีงบประมาณ พ.ศ. 2569 ฉบับที่ 1

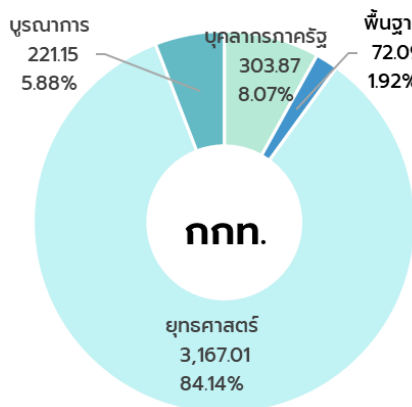

ในปีงบประมาณ พ.ศ. 2569 การกีฬาแห่งประเทศไทย ได้รับการจัดสรรงบประมาณ จำนวน 3,764.1139 ล้านบาท เพิ่มขึ้นจากปีที่ผ่านมา จำนวน 863.7310 ล้านบาท คิดเป็นร้อยละ 29.78 เมื่อพิจารณาในมิติแผนงานพบว่า แผนงานที่ได้รับงบประมาณมากที่สุดคือแผนงานยุทธศาสตร์ คิดเป็นร้อยละ 84.14 รองลงมาคือแผนงานแผนงานบุคลากรภาครัฐ คิดเป็นร้อยละ 8.07 แผนงานบูรณาการ คิดเป็นร้อยละ 5.88 และแผนงานพื้นฐาน คิดเป็นร้อยละ 1.92 ตามลำดับ

มีรายการสำคัญดังนี้

1. แผนงานยุทธศาสตร์ส่งเสริมและพัฒนาศักยภาพด้านการท่องเที่ยว โครงการส่งเสริมและสนับสนุนการจัดการแข่งขันกีฬาระดับนานาชาติ เพื่อใช้ในการเป็นเจ้าภาพจัดการแข่งขันกีฬาระดับนานาชาติ (Single sports event) เพื่อกระตุ้นเศรษฐกิจ จำนวน 47.286565 ล้านบาท และการเป็นเจ้าภาพจัดการแข่งขันกีฬาเรือเร็วสูตร 1 จำนวน 30.4599 ล้านบาท (คาดเดงหน้า 24)

2. แผนงานยุทธศาสตร์การขับเคลื่อนนโยบายซอฟต์แวร์ โครงการส่งเสริมกิจกรรมกีฬาเชิงสร้างสรรค์และวัฒนธรรม เพื่อใช้ในการส่งเสริมกิจกรรมกีฬาเชิงวัฒนธรรม (กีฬามวย) จำนวน 640.6880 ล้านบาท และส่งเสริมกิจกรรมกีฬาเชิงสร้างสรรค์ เพื่อขับเคลื่อนอุตสาหกรรมอีสปอร์ตในประเทศไทย จำนวน 21.8172 ล้านบาท (คาดเดงหน้า 27)

3. แผนงานยุทธศาสตร์เสริมสร้างศักยภาพการกีฬา ผลผลิตการบริหารจัดการกีฬาเพื่อความเป็นเลิศต่อยอดสู่กีฬาอาชีพและกีฬามวย ค่าใช้จ่ายในการจัดการแข่งขันกีฬาซีเกมส์และอาเซียนพาราเกมส์ จำนวน 883.3338 ล้านบาท (คาดเดงหน้า 30)

4. แผนงานบูรณาการสร้างรายได้จากการท่องเที่ยว โครงการส่งเสริมการท่องเที่ยวเชิงธุรกิจ จำนวน 221.1486 ล้านบาท

1) การสนับสนุนและจัดการแข่งขันกิจกรรมกีฬาเพื่อส่งเสริมการท่องเที่ยว (Sport Tourism) ตามโมเดลเศรษฐกิจแบบองค์รวม (BCG Model) จำนวน 32.95 ล้านบาท



2) การส่งเสริมและสนับสนุนการจัดกิจกรรมและการแข่งขันกีฬาระดับโลก และการเป็นเจ้าภาพการจัดการแข่งขันรถจักรยานยนต์ชิงแชมป์โลก โมโต จีพี ประจำปี 2569 จำนวน 169.3392 ล้านบาท

3) การส่งเสริมการดำเนินงานด้านกิจกรรมกีฬาในพื้นที่ศักยภาพ จำนวน 18.8594 ล้านบาท

3. สรุปประเด็นข้อสังเกตของคณะกรรมการการกีฬา ปี 2568 ที่สำคัญ

ประเด็นข้อสังเกตของคณะกรรมการการกีฬาวิสามัญ การกีฬาแห่งประเทศไทย	ปี 2568	
	ส.ส.	ส.ว.
1. ควรเสนอแก้ไขพระราชบัญญัติการพนัน พุทธศักราช 2478 ให้ถอนกีฬาสนุกเกอร์และบิลเลียดออกจากการเล่นที่เป็นการพนัน เพื่อให้สามารถส่งเสริมการเล่นกีฬาสนุกเกอร์และบิลเลียดให้กับเยาวชน	✓	
2. ควรมีแนวทางสนับสนุนนักกีฬาที่สามารถแข่งกีฬาให้ติดอันดับโลก (World Ranking) โดยเฉพาะอย่างยิ่งนักกีฬาสนุกเกอร์ซึ่งมีนักกีฬาไทยติดอันดับโลกหลายคน	✓	
3. ควรส่งเสริมนักกีฬาอาชีพให้มากขึ้นและพัฒนาสมาคมฟุตบอลหรือสโมสรฟุตบอลขนาดเล็กต่าง ๆ โดยเฉพาะ การสนับสนุนงบประมาณเพื่อพัฒนาทีมฟุตบอลและพัฒนากีฬาฟุตบอลอาชีพในพื้นที่ห่างไกล	✓	
4. ควรปรับปรุงสนามกีฬาของหน่วยงานทั้งหมดให้ได้มาตรฐานทั่วประเทศเพื่อให้ประชาชนในพื้นที่มีสนามกีฬาและอุปกรณ์ที่ได้มาตรฐานในการออกกำลังกาย	✓	
5. ควรถ่ายทอดการแข่งขันกีฬาอีสปอร์ตในสถานีโทรทัศน์เพื่อการท่องเที่ยวและกีฬา (T Sport7) ซึ่งได้รับความสนใจอย่างมากจากเด็กและเยาวชน หรือมีรายการเกี่ยวกับอีสปอร์ต เพื่อเพิ่มจำนวนผู้รับชมและเพื่อให้เกิดการใช้งบประมาณมีความคุ้มค่ามากขึ้น	✓	
6. ควรจัดรายการแข่งขันกีฬามวยร่วมกับรายการแข่งขันมวยที่มีชื่อเสียงและได้รับความนิยมเพื่อดึงดูดนักท่องเที่ยวจากต่างประเทศ และควรเปิดโอกาสให้ภาคเอกชนและภาคส่วนอื่น ๆ มีส่วนร่วมในการจัดการแข่งขันกีฬาและสร้างสนามมวยตามมาตรฐานที่กฎหมายกำหนด	✓	
7. ควรบูรณาการกับสำนักงานกองทุนสนับสนุนการส่งเสริมสุขภาพ (สสส.) และกระทรวงสาธารณสุข เพื่อจัดทำแผนการรณรงค์การออกกำลังกายสำหรับคนทุกวัย	✓	
8. ควรจัดทำระบบเก็บสถิตินักกีฬาเยาวชนกลางที่เป็นมาตรฐาน เพื่อใช้ในการคัดตัวนักกีฬา ซึ่งจะเป็นประโยชน์ต่อการคัดเลือกและฝึกสอนและสร้างนักกีฬาอาชีพในอนาคต	✓	
9. ควรมีแนวทางสนับสนุนสมาคมกีฬาจังหวัดทุกจังหวัด เพราะเงินอุดหนุนของแต่ละสมาคมกีฬาในแต่ละจังหวัดไม่เพียงพอ	✓	
10. ควรยกระดับมาตรฐานการกีฬาของชาติร่วมกับสถาบันการศึกษาตั้งแต่การศึกษาขั้นพื้นฐานจนถึงระดับอุดมศึกษา เพื่อจัดทำหลักสูตรการศึกษาที่เกี่ยวข้องกับการกีฬา เพื่อให้เกิดการพัฒนาอย่างต่อเนื่อง		✓
11. ควรร่วมกับหน่วยงานภาครัฐและภาคเอกชน เพื่อส่งเสริมสนับสนุน สร้างขวัญกำลังใจ และพัฒนาศักยภาพนักกีฬาให้ประสบความสำเร็จในการแข่งขันระดับชาติ นานาชาติ และการเป็นนักกีฬาอาชีพ		✓
12. ควรให้ความสำคัญกับการจัดการแข่งขันกีฬาที่เป็นมิตรกับสิ่งแวดล้อมเพื่อลดการปล่อยก๊าซเรือนกระจกและคาร์บอนในทุกภาคส่วนที่เกี่ยวข้องกับการจัดการแข่งขันกีฬารวมถึงธุรกิจเกี่ยวเนื่อง เพื่อดึงดูดนักท่องเที่ยวและส่งเสริมภาพลักษณ์การท่องเที่ยวและกีฬาได้อีกทางหนึ่ง		✓
13. ควรวางแผนและจัดทำยุทธศาสตร์การจัดทำงบประมาณสำหรับจัดการแข่งขันกีฬาระดับประเทศและเป็นเจ้าภาพจัดการแข่งขันกีฬาระดับนานาชาติ รวมทั้งแก้ไขระเบียบข้อบังคับการเบิกจ่ายเงินกองทุนพัฒนาการกีฬาแห่งชาติให้สะดวกรวดเร็วยิ่งขึ้น		✓



ข้อสังเกตของ PBO

1. ตามที่คณะรัฐมนตรีได้มีมติเห็นชอบการเสนอตัวเป็นเจ้าภาพจัดการแข่งขันกีฬาวอลเลย์บอล FIVB Women's World Championships 2025 ซึ่งจะจัดการแข่งขันในเดือนสิงหาคม 2568 และต่อมาเมื่อวันที่ 13 พฤษภาคม 2568 คณะรัฐมนตรีได้มีมติเห็นชอบกรอบวงเงินงบประมาณเพื่อเป็นค่าใช้จ่ายในการเป็นเจ้าภาพฯ จำนวน 1,125.5 ล้านบาท การกีฬาแห่งประเทศไทยและสมาคมกีฬาวอลเลย์บอลแห่งประเทศไทยมีความพร้อมในการจัดการแข่งขันและแนวทางการบริหารจัดการแข่งขันอย่างไร

2. ตามที่รัฐบาลได้มีนโยบายที่จะเป็นเจ้าภาพจัดการแข่งขันรถยนต์ Formula E และ Formula One ในประเทศไทยเพื่อดึงดูดนักท่องเที่ยวและช่วยกระตุ้นเศรษฐกิจให้กับประเทศ การกีฬาแห่งประเทศไทยควรดำเนินการศึกษาความเป็นไปได้และความคุ้มค่าจากดำเนินการจัดการแข่งขันดังกล่าว

3. เมื่อวันที่ 30 กรกฎาคม 2567 คณะรัฐมนตรีได้มีอนุมัติงบประมาณรายจ่าย งบกลาง รายการเงินสำรองจ่ายเพื่อกรณีฉุกเฉินหรือจำเป็น จำนวน 275.6468 ล้านบาท เพื่อเป็นค่าใช้จ่ายในการดำเนินงานโครงการ MUAYTHAI SOFT POWER ปี 2567 ผลการดำเนินงานโครงการดังกล่าวเป็นอย่างไร

ผลการประเมิน ITA ในปี 2567 ของกระทรวงการท่องเที่ยวและกีฬา

4. ในปี 2567 คะแนน ITA ของการกีฬาแห่งประเทศไทยอยู่ที่ 91.98 คะแนน ผ่านเกณฑ์ (85 คะแนน) แต่เมื่อพิจารณาคะแนนของทั้ง 10 ตัวชี้วัดจะพบว่า มีตัวชี้วัดที่มีคะแนนต่ำกว่า 85 คะแนนคือ ตัวชี้วัดการปรับปรุงการทำงาน (82.80 คะแนน) และการเปิดเผยข้อมูล (83.21 คะแนน) ดังนั้น ในปี 2569 กทท. ควรให้ความสำคัญกับการพัฒนาการปฏิบัติงานของหน่วยงาน โดยเฉพาะตัวชี้วัดที่มีคะแนนไม่ผ่านเกณฑ์ ITA เพื่อเพิ่มความโปร่งใสในการดำเนินงานทั้งในระดับกระทรวงและระดับหน่วยงาน

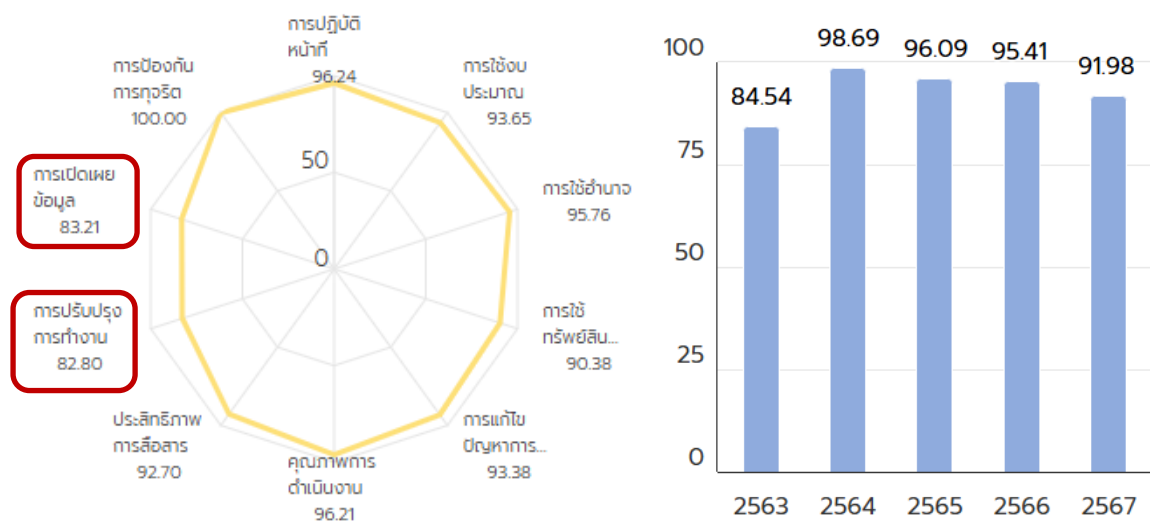



PARLIAMENTARY BUDGET OFFICE

สำนักงานงบประมาณของรัฐสภา (สปร.)

สำนักงานงบประมาณของรัฐสภา

สำนักงานเลขาธิการสภาผู้แทนราษฎร

www.parliament.go.th/pbo

โทรศัพท์ 0 2242 5900 ต่อ 7420

PBO วิเคราะห์งบประมาณอย่างมืออาชีพ เป็นกลาง และสร้างสรรค์